



SITUACIÓN DEL EMPLEO Y LA DESOCUPACIÓN EN LA REGIÓN METROPOLITANA DE SANTIAGO

TRIMESTRE MÓVIL DICIEMBRE 2025-FEBRERO 2026

Seremi de Desarrollo Social y Familia Metropolitana
Área de Estudios e Inversiones



TRABAJANDO
PARA USTED

Santiago, 30 de marzo 2026

Área de Estudios e Inversiones

RESUMEN EJECUTIVO

Trimestre móvil diciembre 2025-febrero 2026

- Según la información obtenida de la Encuesta Nacional de Empleo (ENE) aplicada por el Instituto Nacional de Estadísticas (INE), durante el trimestre móvil diciembre 2025-febrero 2026 la tasa de desocupación en la Región Metropolitana de Santiago (RMS) alcanzó a 8,8% (la tasa de desocupación nacional fue 8,3%). De esta forma, la tasa de desocupación en la RMS durante el último trimestre móvil disminuyó 0,2 puntos porcentuales (p.p.) respecto de la registrada durante el trimestre móvil inmediatamente anterior, noviembre 2025-enero 2026 (9,0%), mientras que cayó 0,4 p.p. con respecto a la observada en el mismo trimestre móvil del año pasado, diciembre 2024-febrero 2025 (9,2%)¹.
- La muestra de la ENE en la RMS consideró información sobre 6.517 hogares (18.388 personas) para el trimestre móvil de referencia. La magnitud del error absoluto para la estimación de la tasa de desocupación regional es de 0,7 p.p.
- El nivel de ocupación en la RMS disminuyó en 9.760 personas respecto al trimestre móvil inmediatamente anterior (noviembre 2025-enero 2026). Además, creció en 19.250 empleos en relación con el mismo trimestre del año pasado (diciembre 2024-febrero 2025). El total de desocupados alcanzó a 402.630 personas; de esta cifra, 360.030 correspondieron a cesantes y 42.600 a personas que buscaban trabajo por primera vez.
- Por otra parte, la tasa de desocupación entre los hombres de la RMS alcanzó a 8,6%, mientras que entre las mujeres el porcentaje respectivo fue 9,2%.
- Las tasas de desocupación correspondientes a las seis provincias de la RMS fueron:

Santiago	8,7%
Cordillera	10,5%
Chacabuco	6,6%
Maipo	8,8%
Melipilla	11,3%
Talagante	9,5%

Es necesario señalar que el tamaño de la muestra de la ENE es muy reducido en algunas provincias de la RMS. Esto se traduce en amplios intervalos de confianza en las estimaciones de las tasas de desocupación correspondientes a esas provincias con un error absoluto en torno a los 2 puntos porcentuales.

¹ Se estima que la variación en 12 meses de la tasa de desocupación regional no es estadísticamente significativa para un nivel de confianza del 95%

- Las ramas de actividad económica que generaron más empleos en comparación a igual trimestre del año pasado fueron:
 - Actividades de alojamiento y de servicio de comidas (31 mil empleos más)
 - Actividades profesionales, científicas y técnicas (27 mil empleos más)
 - Industrias manufactureras (22 mil empleos más)

Por el contrario, las ramas que registraron las mayores pérdidas de ocupación correspondieron a:

- Administración pública y defensa (36 mil empleos menos)
 - Actividades financieras y de seguros (34 mil empleos menos)
 - Información y comunicaciones (24 mil empleos menos)
- Al comparar los niveles de ocupación por categoría ocupacional estimados para el trimestre móvil diciembre 2025-febrero 2026 con los correspondientes al trimestre diciembre 2024-febrero 2025, se observaron aumentos en los niveles de ocupación de las siguientes categorías ocupacionales: trabajadores por cuenta propia (69 mil empleos), asalariados privados (7 mil empleos) y familiares no remunerados (mil empleos). Por el contrario, hubo pérdidas de empleos en las categorías de: asalariados públicos (48 mil empleos), personal de servicio doméstico (9 mil empleos) y empleadores (800 empleos).

CONTEXTO MACROECONÓMICO INFORME EMPLEO Y DESOCUPACIÓN REGIÓN METROPOLITANA TRIMESTRE DICIEMBRE 2025-FEBRERO 2026

De acuerdo con información preliminar proporcionada por el Banco Central de Chile, el IMACEC de enero de 2026 cayó 0,1% en comparación con igual mes del año anterior. La serie desestacionalizada aumentó 0,2% respecto del mes precedente y 0,5% en doce meses. El mes registró un día hábil menos que enero de 2025.

El resultado del IMACEC se explicó por la caída de la producción de bienes, lo que fue compensado en parte por el desempeño de los servicios. Estos últimos, en tanto, impulsaron el resultado del IMACEC en términos desestacionalizados.

El IMACEC no minero no presentó variación anual, mientras que en términos desestacionalizados creció 0,1% respecto del mes anterior y 0,7% en doce meses.

Variación anual Índice Mensual de Actividad Económica (IMACEC)
(variación respecto a igual mes del año anterior)

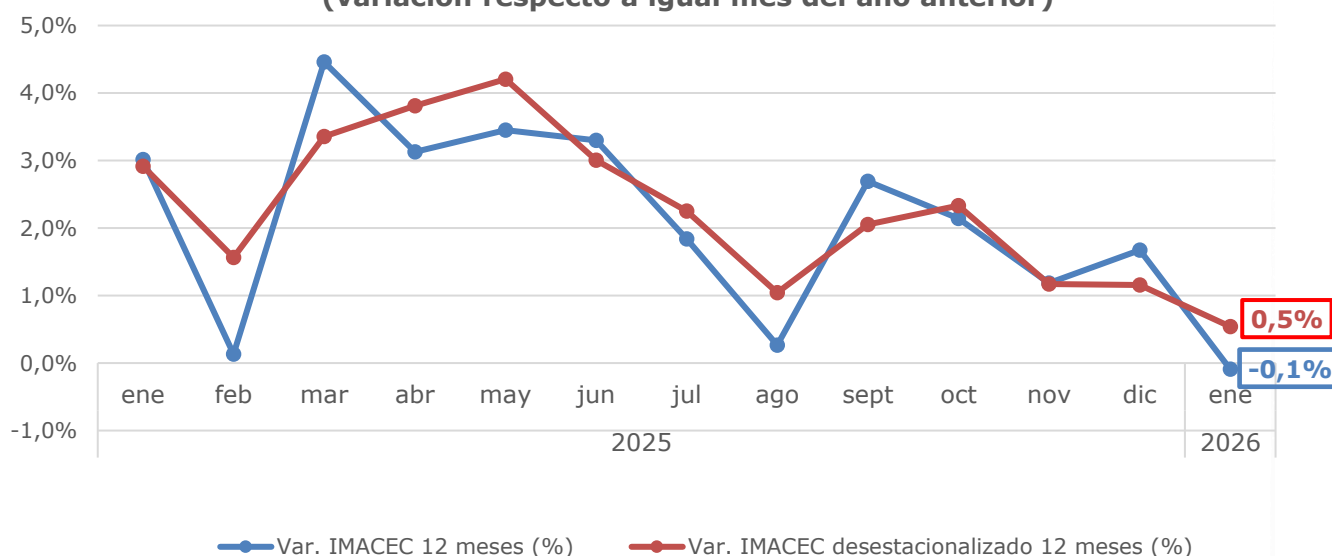

Fuente: Banco Central de Chile

Según lo informado por el Instituto Nacional de Estadísticas (INE), en febrero de 2026, el Índice de Precios al Consumidor (IPC) anotó una variación mensual de 0,0%, acumulando 0,4% en el año y 2,4% a doce meses.

En el segundo mes del año, seis de las 13 divisiones que conforman la canasta del IPC aportaron incidencias positivas en la variación mensual del índice y siete presentaron incidencias negativas. Entre las divisiones con aumentos en sus precios, destacaron vestuario y calzado (2,3%) con 0,056 p.p., y alimentos y bebidas no alcohólicas (0,2%) con 0,040 p.p. Las restantes divisiones que influyeron positivamente contribuyeron en conjunto con 0,088 p.p. De las divisiones que consignaron bajas mensuales en sus precios, destacó vivienda y servicios básicos (-0,4%), con una incidencia de -0,081 p.p.

Variación Índice Precios al Consumidor (IPC) (porcentaje)

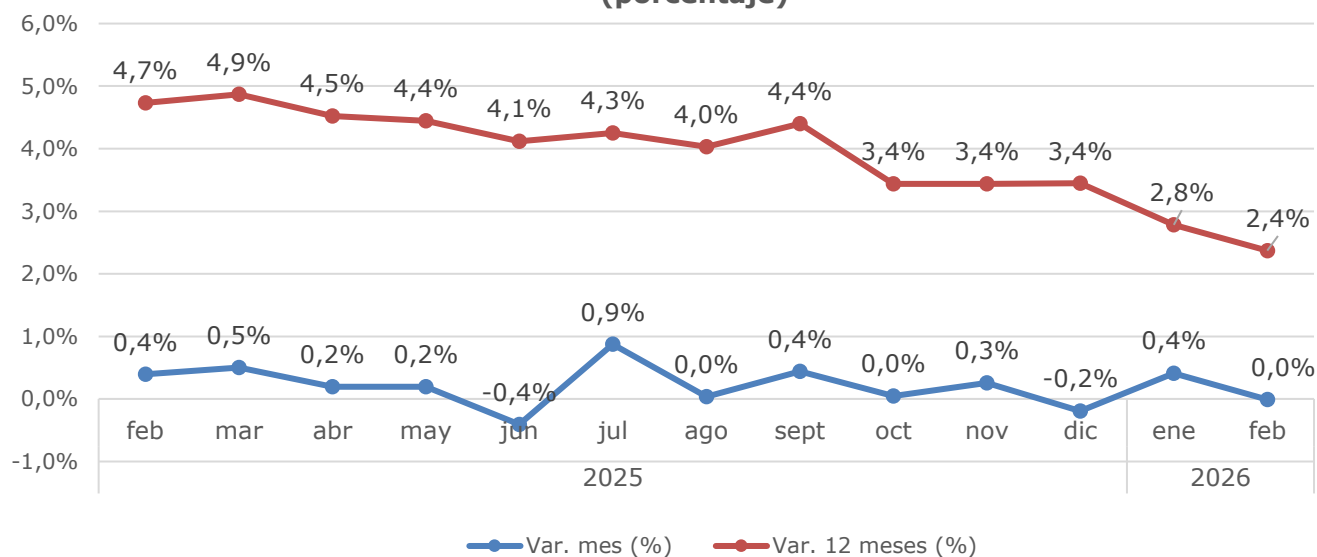

Fuente: Instituto Nacional de Estadísticas

Informe de Política Monetaria (IPOM) – marzo 2026

De acuerdo con las proyecciones contenidas en el último Informe de Política Monetaria (IPOM) del Banco Central de Chile, correspondiente a marzo del presente año, se anticipa que la actividad económica crecerá en un rango de 1,5-2,5% durante 2026. Dicha proyección involucra una leve corrección a la baja de la estimación de crecimiento entregada en el IPOM de diciembre, la cual anticipaba un rango de 2-3%

Asimismo, para diciembre de este año, se proyecta una variación anual del IPC de 4,0%. Esta proyección también involucra una corrección -esta vez al alza- de la estimación entregada en el IPOM anterior, la cual anticipaba que el presente año cerraría con una inflación de 3,2%.

PROYECCIONES DE CRECIMIENTO DEL PIB E INFLACIÓN, PERÍODO 2025-2027 BANCO CENTRAL DE CHILE (IPOM Marzo 2026)

	2025	2026	2027
PIB	2,5%	1,5% - 2,5%	1,5% - 2,5%
IPC (a diciembre)	3,5%	4,0%	2,9%

Fuente: Banco Central de Chile, IPOM Marzo 2026

I. ANÁLISIS GLOBAL DE LA SITUACIÓN DEL EMPLEO EN LA REGIÓN²

I.1. Desocupación

Las últimas cifras entregadas por el Instituto Nacional de Estadísticas (INE) señalan que, durante el trimestre móvil diciembre 2025-febrero 2026, la tasa de desocupación en la RMS alcanzó a 8,8% de la fuerza de trabajo regional.

Lo anterior significa que el porcentaje de desocupados fue menor en 0,2 p.p. al registrado durante el trimestre móvil inmediatamente anterior (noviembre 2025-enero 2026), cuando la tasa respectiva llegó al 9,0%³. Por otro lado, la tasa de desocupación fue 0,4 p.p. más baja que la observada en el mismo trimestre del año pasado (diciembre 2024-febrero 2025), oportunidad en que el porcentaje de desocupados fue 9,2% (ver Gráfico 1). Este resultado fue producto de la variación anual de 0,5% en la ocupación, mayor en magnitud a la variación registrada en doce meses por la fuerza de trabajo (0,1%).

Gráfico 1
Región Metropolitana de Santiago
Tasa de desocupación
Dic 2024-Feb 2025 / Dic 2025-Feb 2026

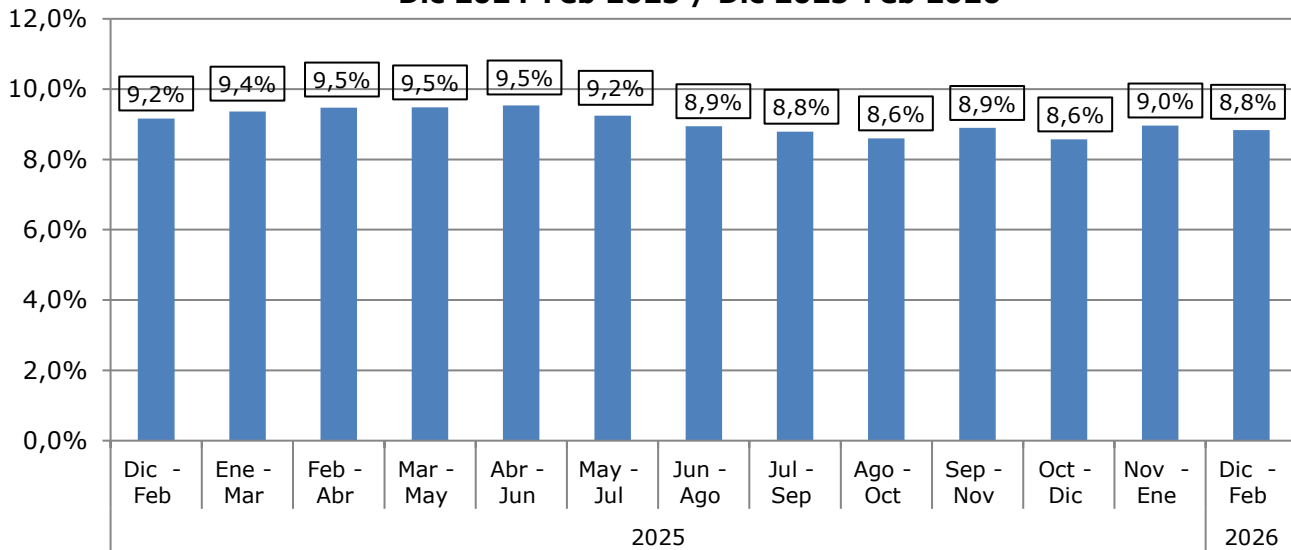

Fuente: ENE, INE

Durante el trimestre móvil diciembre 2025-febrero 2026 el número total de desocupados alcanzó a 402.630 personas (360.030 cesantes y 42.600 personas que buscaban trabajo por primera vez). Según esta información, los desocupados disminuyeron en 14.560 personas (-3,5%) con respecto al mismo trimestre del año pasado (Gráfico 2); mientras que el número de cesantes cayó en 25.860 personas (-6,7%) con relación a igual trimestre del año anterior, el de quienes buscan trabajo por primera vez aumentó en 11.290 personas (36,1%) con respecto a idéntico período del año pasado.

² En el cuadro anexo A.1. (página 18) se entregan las series completas correspondientes a los últimos doce meses.

³ Es pertinente señalar que la totalidad de la variación entre trimestres móviles consecutivos es explicada por un solo mes que diferencia a los períodos de referencia de ambos trimestres.

Gráfico 2
Región Metropolitana de Santiago
Total de Desocupados, Cesantes y personas que buscan trabajo por primera vez
Dic 2024-Feb 2025 / Dic 2025-Feb 2026
(miles de personas)

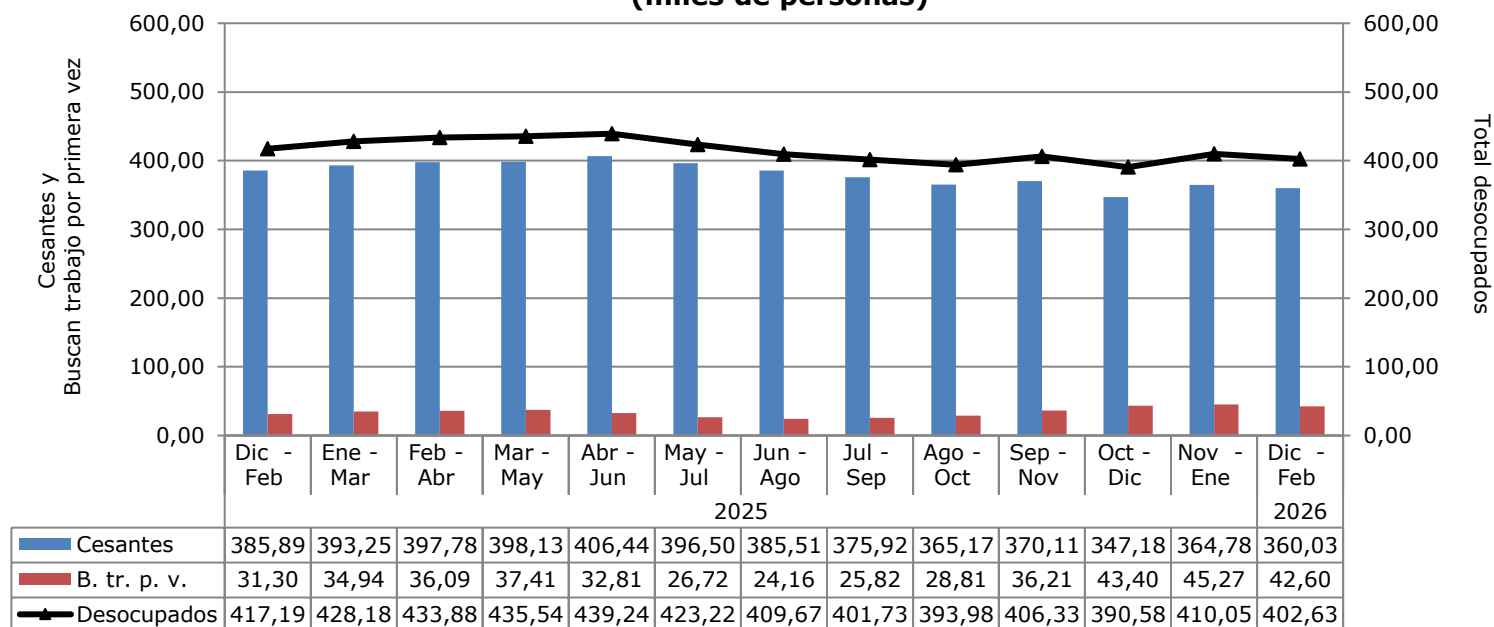

Fuente: ENE, INE

Durante el trimestre móvil diciembre 2025-febrero 2026 la tasa de desocupación masculina en la RMS alcanzó al 8,6% (0,2 p.p. más baja que la registrada durante el mismo trimestre del año pasado). Por su parte la tasa de desocupación femenina llegó a 9,2% (0,5 p.p. por debajo del registro correspondiente al mismo trimestre del año pasado) (ver Gráfico 3).

Gráfico 3
Región Metropolitana de Santiago
Tasas de desocupación según sexo,
Dic 2024-Feb 2025 / Dic 2025-Feb 2026

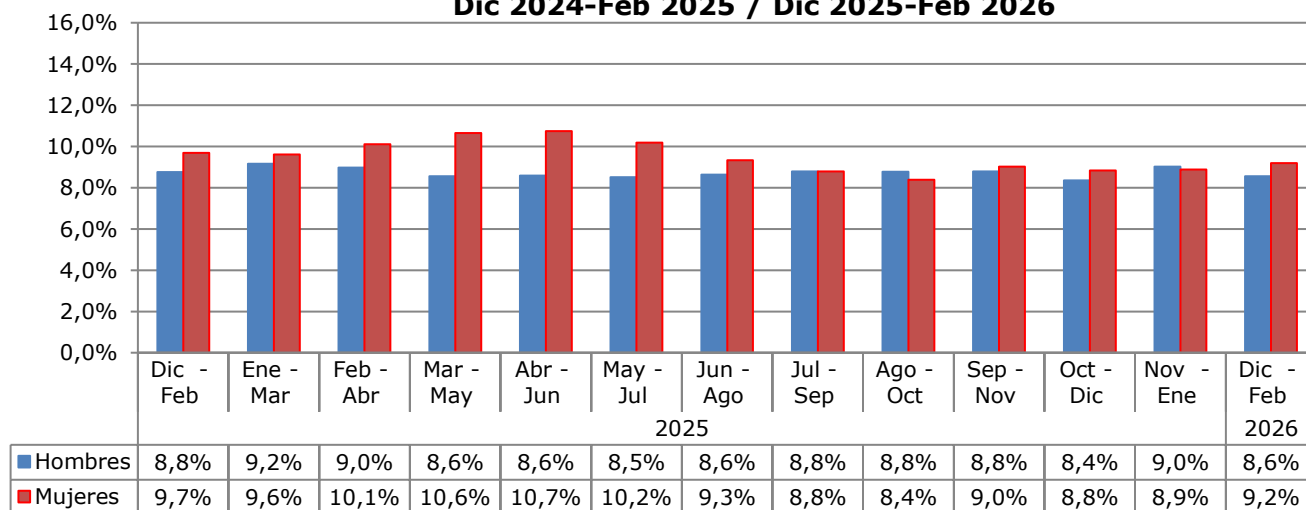

Fuente: ENE, INE

I.2. Ocupación

El nivel de ocupación regional durante el trimestre móvil diciembre 2025-febrero 2026 disminuyó en 9.760 empleos (-0,2%) en relación con el trimestre móvil inmediatamente anterior (noviembre 2025-enero 2026) (ver Gráfico 4). Con respecto al mismo trimestre del año pasado (diciembre 2024-febrero 2025) la ocupación creció en 19.250 empleos (0,5%).

Gráfico 4
Región Metropolitana de Santiago
Variación nivel de ocupación
Dic 2024-Feb 2025 / Dic 2025-Feb 2026
(miles de personas)

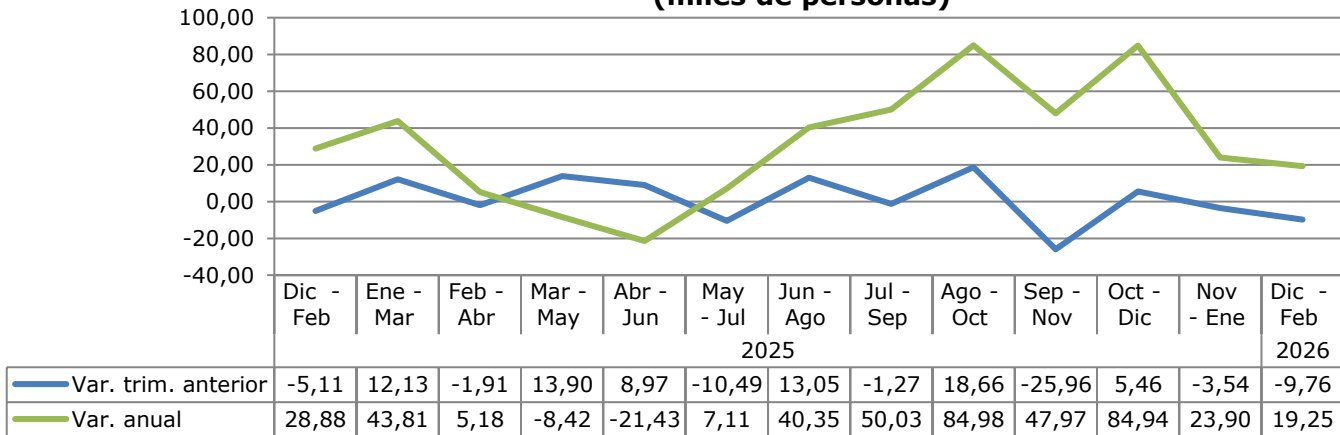

Fuente: ENE, INE

La tasa de ocupación total en la RMS alcanzó a 59,5% durante el trimestre diciembre 2025-febrero 2026. La cifra anterior fue 0,2 p.p. menor que la registrada durante el mismo trimestre del año pasado (diciembre 2024-febrero 2025) (ver Gráfico 5).

Gráfico 5
Región Metropolitana de Santiago
Tasa de Ocupación
Dic 2024-Feb 2025 / Dic 2025-Feb 2026

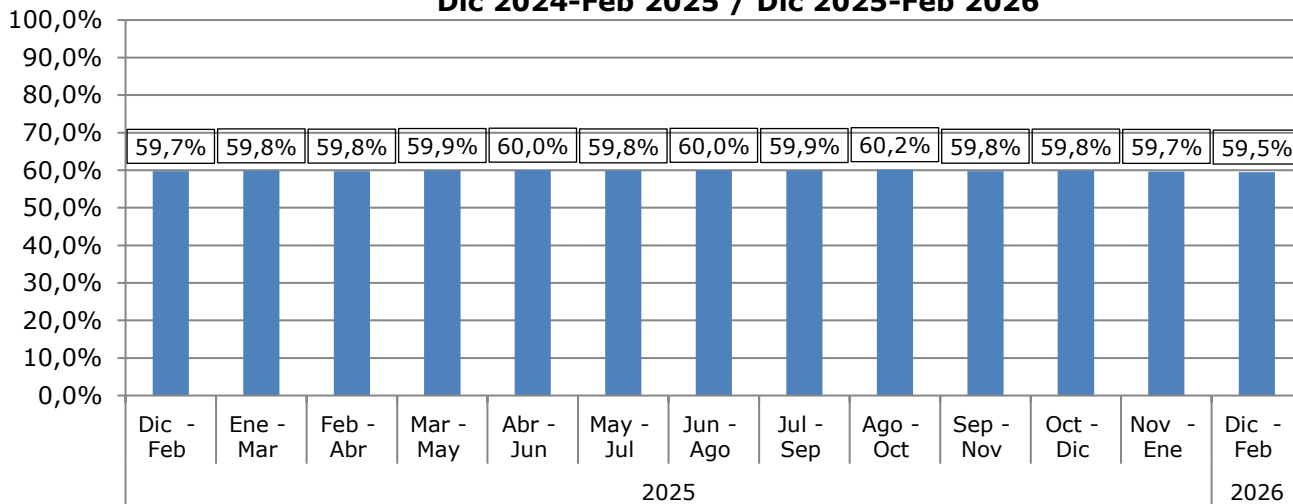

Fuente: ENE, INE

Con respecto a la tasa de ocupación distinguiendo por sexo, durante el trimestre móvil diciembre 2025-febrero 2026, la tasa de ocupación masculina alcanzó a 68,0% (0,8 p.p. menor que la registrada en igual trimestre del año pasado), mientras que la tasa de ocupación femenina fue 51,3% (0,4 p.p. más respecto del registro correspondiente a igual trimestre del año anterior) (ver Gráfico 6).

Gráfico 6
Región Metropolitana de Santiago
Tasa de Ocupación por sexo
Dic 2024-Feb 2025 / Dic 2025-Feb 2026

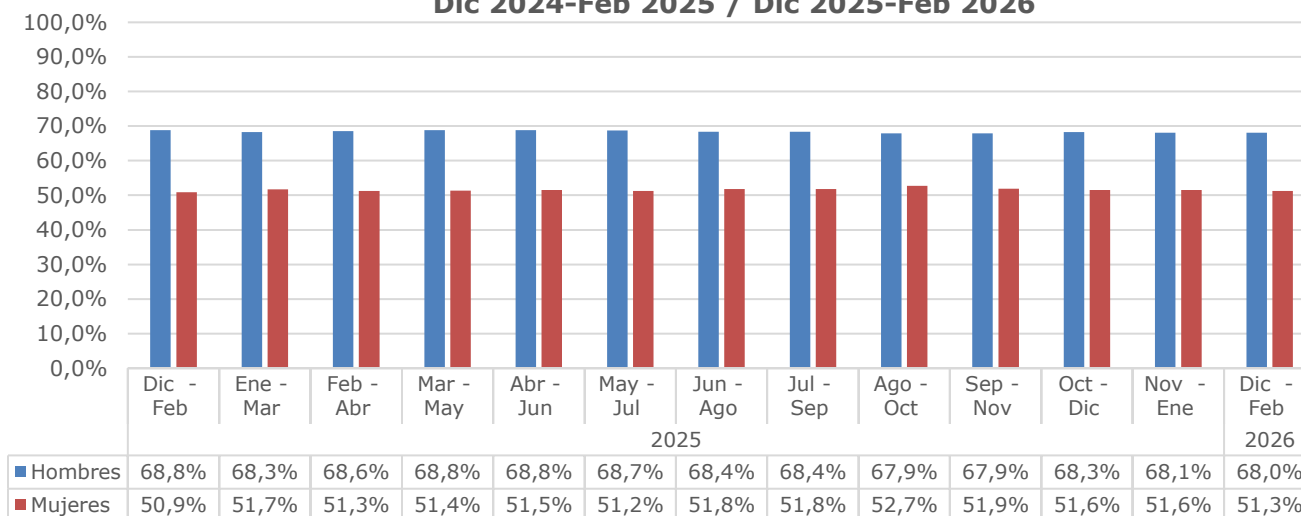

Fuente: ENE, INE

I.3. Participación

La tasa de participación en la fuerza de trabajo por parte de la población mayor de 15 años alcanzó durante el trimestre móvil diciembre 2025-febrero 2026 a 65,3%. Este resultado fue 0,4 p.p. más bajo que el registro correspondiente al mismo trimestre del año pasado (ver Gráfico 7).

Gráfico 7
Región Metropolitana de Santiago
Tasa de Participación
Dic 2024-Feb 2025 / Dic 2025-Feb 2026

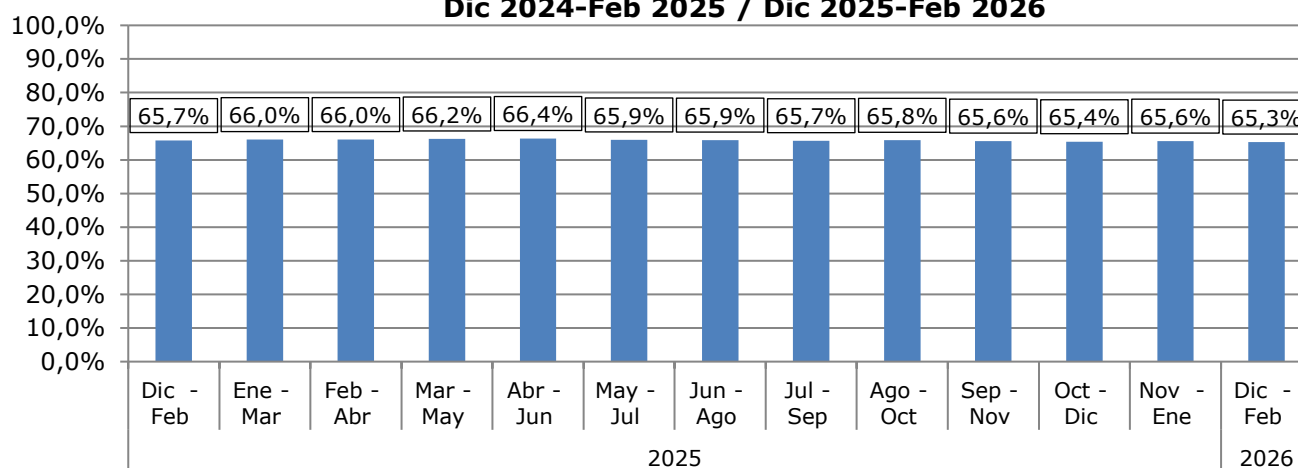

Fuente: ENE, INE

En cuanto a la participación laboral por sexo, los resultados de la ENE señalaron que durante el trimestre diciembre 2025-febrero 2026 la participación laboral masculina alcanzó a 74,4% (1,0 p.p. por debajo del dato correspondiente al mismo trimestre del año pasado). Asimismo, la participación laboral femenina llegó a 56,5% (0,1 p.p. más que en el mismo trimestre del año pasado) (ver Gráfico 8).

Gráfico 8
Región Metropolitana de Santiago
Tasa de Participación por sexo
Dic 2024-Feb 2025 / Dic 2025-Feb 2026

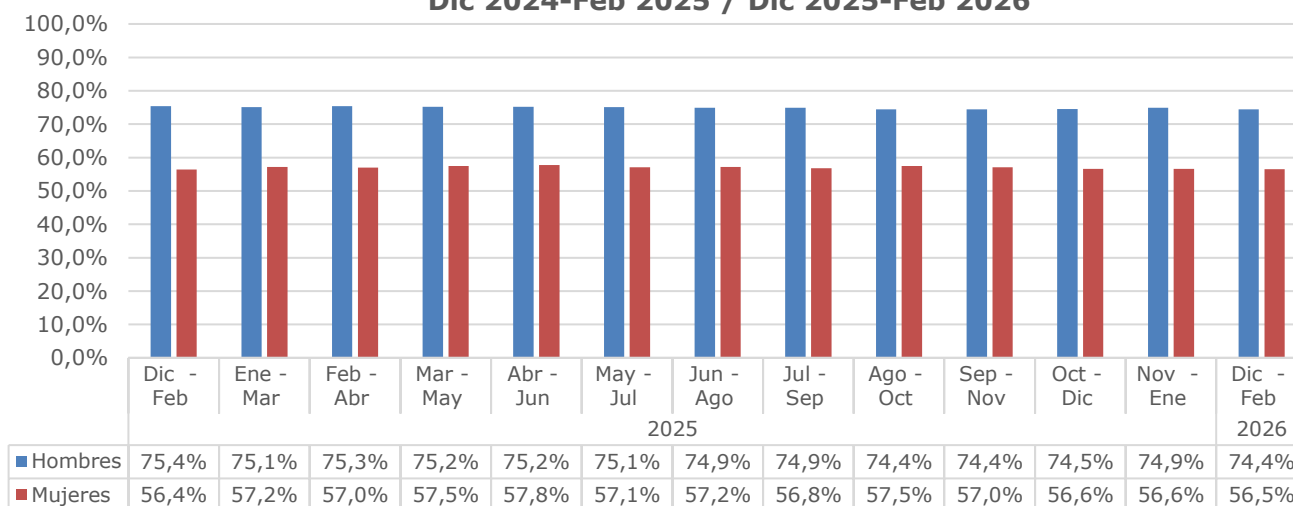

Fuente: ENE, INE

I.4. Tasas de desocupación por grupos de edad

Con respecto a la desocupación por grupos de edad, en el grupo de personas de 15 a 24 años la tasa de desocupación correspondiente disminuyó en 1,3 p.p. en relación con igual trimestre del año pasado (ver Gráfico 9). Asimismo, en el grupo de personas entre 45 a 54 años la tasa de desocupación experimentó una caída anual de 1,5 p.p.

Gráfico 9
Región Metropolitana de Santiago
Tasas de desocupación por grupos de edad
Dic 2024-Feb 2025 / Dic 2025-Feb 2026

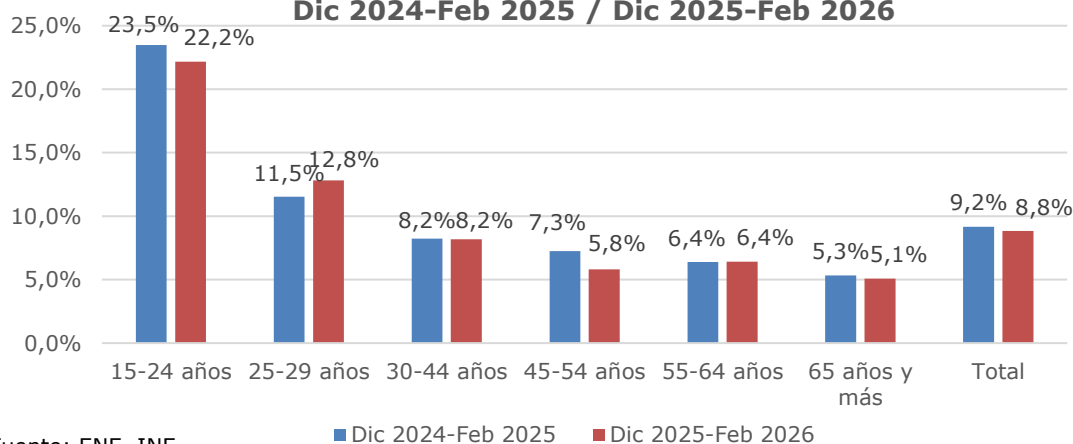

Fuente: ENE, INE

■ Dic 2024-Feb 2025 ■ Dic 2025-Feb 2026

I.5. Tasas de desocupación por provincias⁴

En cuanto a la desocupación por provincias, las tasas más altas se observaron en las provincias de Melipilla (11,3%), Cordillera (10,5%) y Talagante (9,5%). Con tasas intermedias aparecen las provincias de Maipo (8,8%) y Santiago (8,7%). La provincia con menor porcentaje de desocupados fue Chacabuco (6,6%) (ver Gráfico 10).

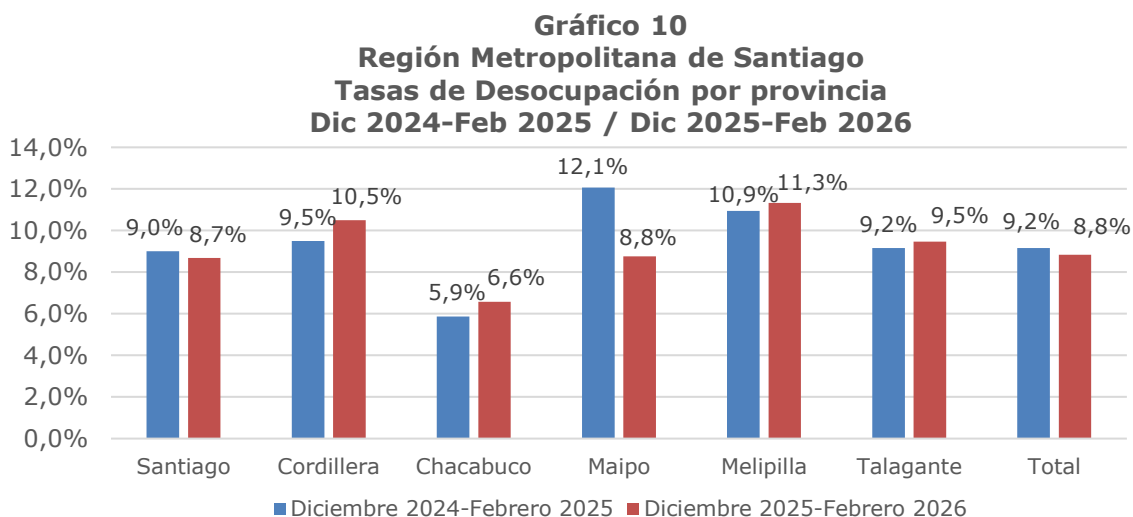

Fuente: ENE, INE

II. OCUPACIÓN POR RAMA DE ACTIVIDAD ECONÓMICA⁵

Los datos del Cuadro 1 (página siguiente) permiten apreciar el cambio observado en los niveles de ocupación regional por rama de actividad económica, tanto en relación con el trimestre móvil anterior (noviembre 2025-enero 2026), como con respecto al mismo trimestre del año pasado (diciembre 2024-febrero 2025).

Según esta información, las ramas de actividad económica que generaron más empleos en términos anuales fueron:

- Actividades de alojamiento y de servicio de comidas (31 mil empleos más)
- Actividades profesionales, científicas y técnicas (27 mil empleos más)
- Industrias manufactureras (22 mil empleos más)

Por el contrario, las ramas que registraron las mayores pérdidas de ocupación correspondieron a:

- Administración pública y defensa (36 mil empleos menos)
- Actividades financieras y de seguros (34 mil empleos menos)
- Información y comunicaciones (24 mil empleos menos)

⁴ En el cuadro anexo A.3. (página 20) se entregan las estimaciones de los intervalos de confianza para las tasas de desempleo provinciales.

⁵ El cuadro anexo A.4. (página 21) incluye los niveles de ocupación por rama de actividad económica tanto para el trimestre móvil de referencia como para el trimestre móvil anterior, así como para el mismo trimestre móvil del año pasado.

CUADRO 1
REGIÓN METROPOLITANA DE SANTIAGO
OCUPADOS POR RAMA DE ACTIVIDAD ECONÓMICA
PERÍODO TRIMESTRES DICIEMBRE 2024-FEBRERO 2025 / DICIEMBRE 2025-FEBRERO 2026
(miles de personas y porcentaje)

Rama de Actividad Económica	Dic 2025- Feb 2026	Var. respecto a trim. Nov 2025-Ene 2026		Var. respecto a trim. Dic 2024-Feb 2025	
		en miles	%	en miles	%
Agricultura, ganadería, silvicultura y pesca	59,93	8,91	17,5%	2,73	4,8%
Minería	43,63	3,08	7,6%	1,45	3,4%
Industrias manufactureras	416,06	-10,33	-2,4%	21,53	5,5%
Suministro de electricidad	18,30	-1,81	-9,0%	-1,34	-6,8%
Suministro de agua	31,92	4,26	15,4%	0,19	0,6%
Construcción	310,45	9,16	3,0%	0,85	0,3%
Comercio	822,74	6,84	0,8%	-7,43	-0,9%
Transporte y almacenamiento	299,49	21,59	7,8%	17,22	6,1%
Actividades de alojamiento y de servicio de comidas	228,90	-0,85	-0,4%	30,65	15,5%
Información y comunicaciones	136,83	-12,77	-8,5%	-23,83	-14,8%
Actividades financieras y de seguros	135,70	-1,26	-0,9%	-33,86	-20,0%
Actividades inmobiliarias	69,78	15,88	29,5%	17,47	33,4%
Actividades profesionales, científicas y técnicas	230,98	-4,42	-1,9%	27,09	13,3%
Actividades de servicios administrativos y de apoyo	182,59	-17,11	-8,6%	21,39	13,3%
Administración pública y defensa	190,35	-12,77	-6,3%	-36,16	-16,0%
Enseñanza	306,60	-1,53	-0,5%	-4,99	-1,6%
Actividades de atención de la salud humana	339,85	-6,86	-2,0%	14,00	4,3%
Actividades artísticas y de entretenimiento	53,50	-8,10	-13,1%	-1,69	-3,1%
Otras actividades de servicios	161,48	-6,70	-4,0%	-10,06	-5,9%
Actividades de los hogares como empleadores	92,33	7,09	8,3%	-14,66	-13,7%
Actividades de organizaciones y órganos extraterritoriales*	4,63	0,05	1,0%	2,68	137,8%
No sabe/No responde*	17,40	-2,10	-10,8%	-3,97	-18,6%
TOTAL	4.153,46	-9,76	-0,2%	19,25	0,5%

Fuente: INE, marzo 2026

*:menos de 20 casos en la muestra

III. OCUPACIÓN POR CATEGORÍA⁶

Los datos del Cuadro 2, permiten observar la variación en los niveles de ocupación regional distinguiendo por la categoría a la que pertenecen los ocupados.

Al comparar los niveles de ocupación por categoría ocupacional estimados para el trimestre móvil diciembre 2025-febrero 2026 con los correspondientes al trimestre diciembre 2024-febrero 2025, se observaron aumentos en los niveles de ocupación de las siguientes categorías ocupacionales: trabajadores por cuenta propia (69 mil empleos), asalariados privados (7 mil empleos) y familiares no remunerados (mil empleos). Por el contrario, hubo pérdidas de empleos en las categorías de: asalariados públicos (48 mil empleos), personal de servicio doméstico (9 mil empleos) y empleadores (800 empleos).

CUADRO 2

REGIÓN METROPOLITANA DE SANTIAGO

OCUPADOS POR CATEGORÍA OCUPACIONAL

PERÍODO TRIMESTRES DICIEMBRE 2024-FEBRERO 2025 / DICIEMBRE 2025-FEBRERO 2026

(miles de personas y porcentaje)

Categoría Ocupacional	Dic 2025-Feb 2026	Var. respecto a trim. Nov 2025-Ene 2026		Var. respecto a trim. Dic 2024-Feb 2025	
		en miles	%	en miles	%
Empleadores	114,30	-1,17	-1,0%	-0,83	-0,7%
Trabajadores por cuenta propia	852,13	4,47	0,5%	69,15	8,8%
Asalariados privados	2.695,59	12,45	0,5%	7,69	0,3%
Asalariados públicos	399,78	-24,44	-5,8%	-48,33	-10,8%
Personal de servicio doméstico	75,57	1,83	2,5%	-9,52	-11,2%
Familiares no remunerados	16,09	-2,90	-15,3%	1,11	7,4%
TOTAL	4.153,46	-9,76	-0,2%	19,25	0,5%

Fuente: INE, marzo 2026

Informalidad

También es posible desagregar el total de ocupación asalariada en la RMS entre asalariados formales e informales, lo cual se muestra en el Cuadro 3. De acuerdo con estos datos, durante el trimestre diciembre 2025-febrero 2026 los asalariados formales disminuyeron en 88 mil personas con respecto al mismo trimestre del año pasado, mientras que el número de asalariados informales creció en 47 mil personas.

⁶ El cuadro anexo A.5. (página 22) incluye los niveles de ocupación por categoría ocupacional tanto para el trimestre móvil de referencia como para el trimestre móvil anterior, así como para el mismo trimestre móvil del año pasado (en el Cuadro A.6. se entrega análoga información para la desagregación de los asalariados según formalidad).

CUADRO 3
REGIÓN METROPOLITANA DE SANTIAGO
ASALARIADOS SEGÚN FORMALIDAD
PERÍODO TRIMESTRES DICIEMBRE 2024-FEBRERO 2025 / DICIEMBRE 2025-FEBRERO 2026
(miles de personas y porcentaje)

Categoría	Dic 2025-Feb 2026	Var. respecto a trim. Nov 2025-Ene 2026		Var. respecto a trim. Dic 2024-Feb 2025	
		en miles	%	en miles	%
Asalariados formales	2.684,05	-10,15	-0,4%	-88,56	-3,2%
Asalariados informales	411,32	-1,83	-0,4%	47,91	13,2%
TOTAL	3.095,37	-11,99	-0,4%	-40,64	-1,3%

Fuente: INE, marzo 2026

Con respecto a la tasa de ocupación informal del trimestre móvil diciembre 2025-febrero 2026, los resultados de la última ENE señalan que el 23,4% del total de ocupados de la RMS correspondieron a ocupados informales⁷. Este porcentaje resultó ser 0,8 p.p. más alto que el registrado en el trimestre móvil diciembre 2024-febrero 2025 (ver Gráfico 10).

Por otra parte, mientras la tasa de ocupación informal masculina alcanzó a 21,8%, aumentando 0,5 p.p. con respecto al trimestre diciembre 2024-febrero 2025, la femenina llegó a 25,5%, con lo cual creció en 1,2 p.p. respecto al registro del mismo trimestre del año pasado.

Gráfico 11
Región Metropolitana de Santiago
Tasa de Ocupación Informal por sexo
Dic 2024-Feb 2025 / Dic 2025-Feb 2026

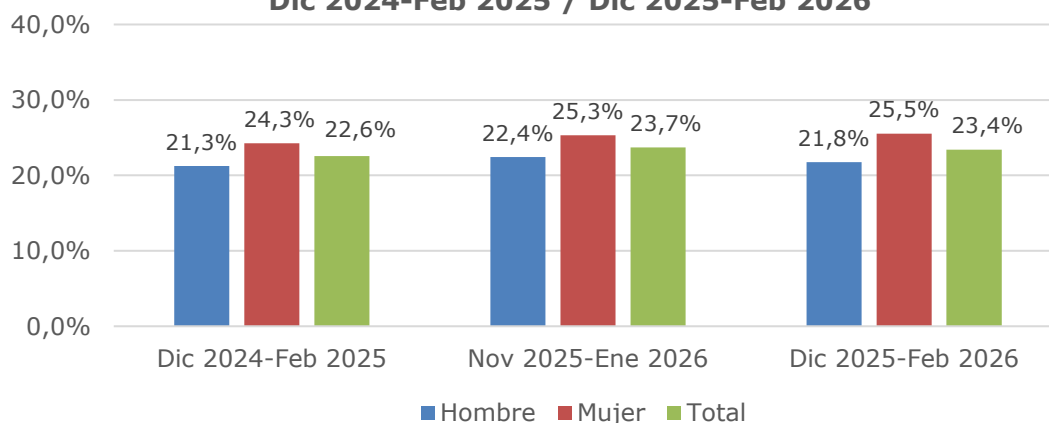

Fuente: ENE, INE

⁷ Ocupación Informal: comprende a todos los y las trabajadores(as) dependientes que carecen de acceso al sistema de seguridad social (pensión y salud) por concepto de su vínculo laboral. Para el caso de quienes trabajan en forma independiente, se considera que poseen una ocupación informal si la empresa, negocio o actividad que desarrollan pertenece al sector informal. Familiar no Remunerado son todos clasificados como informales.

IV. OCUPACIÓN Y DESOCUPACIÓN POBLACIÓN EXTRANJERA

La tasa de desocupación correspondiente a la población extranjera residente en la RMS alcanzó durante el trimestre diciembre 2025-febrero 2026 a 7,3%, aumentando 0,4 p.p. con respecto al registro del trimestre diciembre 2024-febrero 2025 (Gráfico 12). Entre los hombres la desocupación alcanzó a 7,1%, mientras que entre las mujeres ascendió a 7,5%.

Gráfico 12
Región Metropolitana de Santiago
Tasas de desocupación de la población extranjera según sexo
Dic 2024-Feb 2025 / Dic 2025-Feb 2026

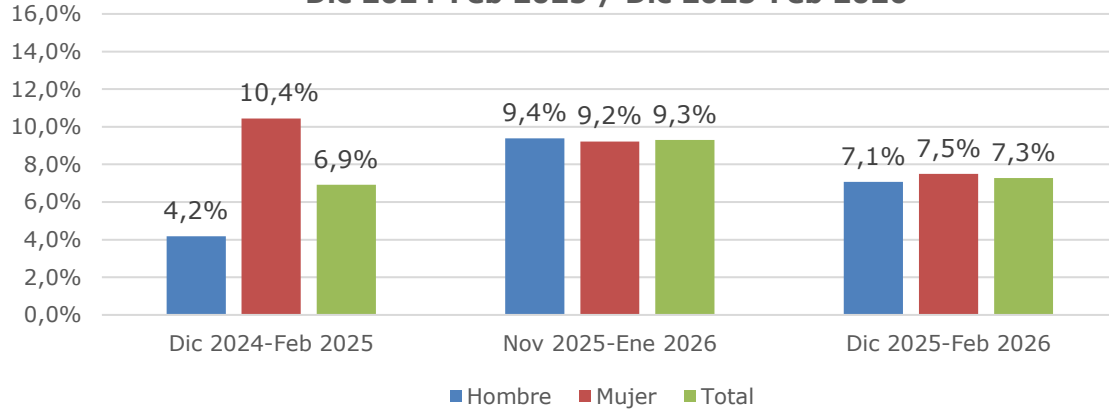

Fuente: ENE, INE

Por otro lado, durante el trimestre diciembre 2025-febrero 2026 la ocupación correspondiente a personas extranjeras disminuyó 3,3% con respecto al mismo trimestre del año anterior. Asimismo, mientras la ocupación formal cayó en 8,5%, la informal creció en 13,0% (Gráfico 13). De esta forma la tasa de ocupación informal entre la población extranjera residente en la RMS llegó a 28,2% (4,1 p.p. más que hace un año).

Gráfico 13
Región Metropolitana de Santiago
Ocupación de personas extranjeras según formalidad y
Tasa de Ocupación Informal en extranjeros
Dic 2024-Feb 2025 / Dic 2025-Feb 2026

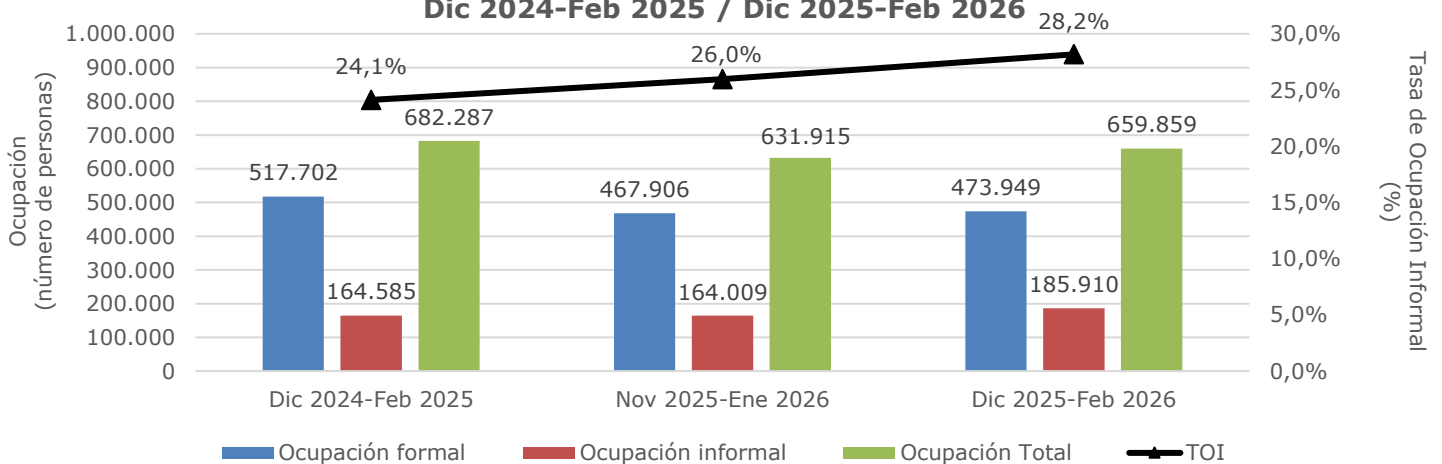

Fuente: ENE, INE

Glosario

Desocupados: personas en edad de trabajar que no estaban ocupadas durante la semana de referencia, que habían llevado a cabo actividades de búsqueda de un puesto de trabajo durante las últimas cuatro semanas (incluyendo la de referencia) y que estaban disponibles para trabajar en las próximas dos semanas (posteriores a la de referencia).

Fuerza de trabajo: personas en edad de trabajar que durante la semana de referencia cumplen los requisitos para ser incluidas en la categoría de ocupados o desocupados.

Ocupados: personas en edad de trabajar, que durante la semana de referencia dedicaron al menos una hora a alguna actividad para producir bienes o servicios a cambio de una remuneración o beneficios.

Ocupación informal: comprende a todos los y las trabajadores(as) dependientes que carecen de acceso al sistema de seguridad social (pensión y salud) por concepto de su vínculo laboral. Para el caso de quienes trabajan en forma independiente, se considera que poseen una ocupación informal si la empresa, negocio o actividad que desarrollan pertenece al sector informal⁸. Familiar no remunerado son todos clasificados como informales.

Población en edad de trabajar (PET): población actualmente residente en el país de 15 años y más.

Tasa de desocupación: número de personas desocupadas expresado como porcentaje de la fuerza de trabajo.

Tasa de participación: número de personas en la fuerza de trabajo expresado como porcentaje de la población en edad de trabajar.

Tasa de ocupación: número de personas ocupadas como porcentaje de la población en edad de trabajar.

⁸ De acuerdo con esto, la ENE define como sector informal a aquel conjunto de unidades económicas que carecen de registro en el Servicio de Impuestos Internos (SII) y no llevan una contabilidad a través de la cual puedan separar los gastos del negocio de los del hogar.

ANEXO

CUADRO A.1.
REGIÓN METROPOLITANA DE SANTIAGO
POBLACIÓN MAYOR DE 15 AÑOS, TASA DE PARTICIPACIÓN, FUERZA DE TRABAJO, OCUPADOS, DESOCUPADOS Y TASA DE DESOCUPACIÓN
PERÍODO TRIMESTRES DICIEMBRE 2024-FEBRERO 2025 / DICIEMBRE 2025-FEBRERO 2026

Período		Pobl. > 15 años (miles de personas)	Tasa Participación	Tasa de Ocupación	Fuerza de Trabajo (miles de personas)	Ocupados (miles de personas)	Desocupados (miles de personas)	Cesantes (miles de personas)	Buscan trabajo por primera vez (miles de personas)	Tasa de Desocupación
2025	Dic - Feb	6.923,29	65,7%	59,7%	4.551,40	4.134,21	417,19	385,89	31,30	9,2%
	Ene - Mar	6.927,90	66,0%	59,8%	4.574,51	4.146,33	428,18	393,25	34,94	9,4%
	Feb - Abr	6.932,50	66,0%	59,8%	4.578,30	4.144,43	433,88	397,78	36,09	9,5%
	Mar - May	6.937,13	66,2%	59,9%	4.593,87	4.158,33	435,54	398,13	37,41	9,5%
	Abr - Jun	6.941,65	66,4%	60,0%	4.606,54	4.167,30	439,24	406,44	32,81	9,5%
	May - Jul	6.946,33	65,9%	59,8%	4.580,03	4.156,81	423,22	396,50	26,72	9,2%
	Jun - Ago	6.950,80	65,9%	60,0%	4.579,53	4.169,86	409,67	385,51	24,16	8,9%
	Jul - Sep	6.955,20	65,7%	59,9%	4.570,33	4.168,59	401,73	375,92	25,82	8,8%
	Ago - Oct	6.959,63	65,8%	60,2%	4.581,23	4.187,26	393,98	365,17	28,81	8,6%
	Sep - Nov	6.964,00	65,6%	59,8%	4.567,62	4.161,30	406,33	370,11	36,21	8,9%
	Oct - Dic	6.968,39	65,4%	59,8%	4.557,34	4.166,76	390,58	347,18	43,40	8,6%
Nov - Ene	6.972,80	65,6%	59,7%	4.573,28	4.163,22	410,05	364,78	45,27	9,0%	
2026	Dic - Feb	6.977,19	65,3%	59,5%	4.556,09	4.153,46	402,63	360,03	42,60	8,8%

Fuente: INE, marzo 2026

ANEXO A.2.

REGIÓN METROPOLITANA DE SANTIAGO

TAMAÑO MUESTRA ENE POR SITUACIÓN EN LA FUERZA DE TRABAJO SEGÚN PROVINCIA

TRIMESTRE DICIEMBRE 2025-FEBRERO 2026

Provincias	Menores de 15 años	Ocupados	Desocupados	Inactivos	Total
Santiago	1.906	5.671	580	4.220	12.377
Cordillera	298	677	90	575	1.640
Chacabuco	188	404	37	275	904
Maipo	267	709	79	542	1.597
Melipilla	102	259	32	266	659
Talagante	216	492	56	447	1.211
Total	2.977	8.212	874	6.325	18.388

Fuente: INE, marzo 2026

ANEXO A.3
REGIÓN METROPOLITANA DE SANTIAGO
INTERVALOS DE CONFIANZA TASAS DE DESEMPLEO PROVINCIALES
TRIMESTRE DICIEMBRE 2025-FEBRERO 2026
(porcentajes)

Provincias	Promedio	Error estándar	Intervalo de confianza al 95%		Error absoluto tasa desocupación
			Mínimo	Máximo	
Santiago	8,7%	0,5%	7,8%	9,6%	0,9%
Cordillera	10,5%	1,1%	8,5%	12,8%	2,2%
Chacabuco	6,6%	1,4%	4,4%	9,8%	2,7%
Maipo	8,8%	1,3%	6,6%	11,6%	2,5%
Melipilla	11,3%	1,9%	8,0%	15,7%	3,8%
Talagante	9,5%	1,5%	6,9%	12,8%	2,9%
RMS	8,8%	0,4%	8,1%	9,6%	0,7%

Fuente: estimación Área de Estudios e Inversiones, Seremi Desarrollo Social y Familia Metropolitana

*Secretaría Regional Ministerial de Desarrollo Social y Familia
Región Metropolitana de Santiago*

CUADRO A.4.
REGIÓN METROPOLITANA DE SANTIAGO
OCUPADOS POR RAMA DE ACTIVIDAD ECONÓMICA
TRIMESTRES DICIEMBRE 2024-FEBRERO 2025 / NOVIEMBRE 2025-ENERO 2026 / DICIEMBRE 2025-FEBRERO 2026
(miles de personas)

Rama de Actividad Económica	Dic 2024-Feb 2025	Nov 2025-Ene 2026	Dic 2025-Feb 2026
Agricultura, ganadería, silvicultura y pesca	57,20	51,02	59,93
Minería	42,18	40,55	43,63
Industrias manufactureras	394,53	426,39	416,06
Suministro de electricidad	19,64	20,11	18,30
Suministro de agua	31,73	27,66	31,92
Construcción	309,60	301,29	310,45
Comercio	830,17	815,90	822,74
Transporte y almacenamiento	282,27	277,90	299,49
Actividades de alojamiento y de servicio de comidas	198,25	229,75	228,90
Información y comunicaciones	160,66	149,61	136,83
Actividades financieras y de seguros	169,56	136,97	135,70
Actividades inmobiliarias	52,31	53,90	69,78
Actividades profesionales, científicas y técnicas	203,89	235,40	230,98
Actividades de servicios administrativos y de apoyo	161,20	199,70	182,59
Administración pública y defensa	226,50	203,12	190,35
Enseñanza	311,59	308,13	306,60
Actividades de atención de la salud humana	325,85	346,72	339,85
Actividades artísticas y de entretenimiento	55,19	61,59	53,50
Otras actividades de servicios	171,55	168,18	161,48
Actividades de los hogares como empleadores	107,00	85,25	92,33
Actividades de organizaciones y órganos extraterritoriales*	1,94	4,58	4,63
No sabe/No responde*	21,37	19,50	17,40
TOTAL	4.134,21	4.163,22	4.153,46

Fuente: INE, marzo 2026

*:menos de 20 casos en la muestra

CUADRO A.5.

REGIÓN METROPOLITANA DE SANTIAGO

OCUPADOS POR CATEGORÍA OCUPACIONAL

TRIMESTRES DICIEMBRE 2024-FEBRERO 2025 / NOVIEMBRE 2025-ENERO 2026 / DICIEMBRE 2025-FEBRERO 2026

(miles de personas)

Categoría Ocupacional	Dic 2024-Feb 2025	Nov 2025-Ene 2026	Dic 2025-Feb 2026
Empleadores	115,13	115,47	114,30
Trabajadores por cuenta propia	782,98	847,66	852,13
Asalariados privados	2.687,90	2.683,14	2.695,59
Asalariados públicos	448,12	424,22	399,78
Personal de servicio doméstico	85,10	73,74	75,57
Familiares no remunerados	14,98	18,99	16,09
TOTAL	4.134,21	4.163,22	4.153,46

Fuente: INE, marzo 2026

CUADRO A.6.

REGIÓN METROPOLITANA DE SANTIAGO

ASALARIADOS POR FORMALIDAD

TRIMESTRES DICIEMBRE 2024-FEBRERO 2025 / NOVIEMBRE 2025-ENERO 2026 / DICIEMBRE 2025-FEBRERO 2026

(miles de personas)

Categoría Ocupacional	Dic 2024-Feb 2025	Nov 2025-Ene 2026	Dic 2025-Feb 2026
Asalariados formales	2.772,61	2.694,20	2.684,05
Asalariados informales	363,41	413,15	411,32
TOTAL	3.136,01	3.107,36	3.095,37

Fuente: INE, marzo 2026