



**Niños, Niñas y Adolescentes
en la Región Metropolitana de Santiago:
Resultados encuesta Casen 2024
SEREMI de Desarrollo Social y Familia Metropolitana**

**Documento elaborado por: Santiago Gajardo Polanco
Área de Estudios e Inversiones
SEREMI de Desarrollo Social y Familia R.M.**

Santiago, abril 2026

Índice

Índice	2
Introducción	3
1. Antecedentes demográficos	4
2. Pobreza	5
3. Educación	7
4. Salud	9
5. Hogares	12
6. Conclusiones	14
Anexo – Conceptos y definiciones utilizados	15

Introducción

El presente documento tiene como propósito realizar un análisis descriptivo de los resultados de la encuesta Casen 2024 respecto de las condiciones socioeconómicas que caracterizan a la población de niños, niñas y adolescentes (NNA) de 0 a 17 años residentes en la Región Metropolitana de Santiago (RMS).

Con ese propósito, el informe fue estructurado en seis secciones. En la primera de ellas se presentan algunos antecedentes demográficos que permiten dimensionar la incidencia de la población de NNA en la población total de la región, así como su evolución reciente.

La segunda sección examina la incidencia de la pobreza de ingresos entre la población de NNA de la RMS y los cambios que ésta ha mostrado durante los últimos años. Asimismo, se presenta información relacionada con la proporción de NNA en situación de pobreza multidimensional.

En la tercera sección se presentan aspectos relacionados con el porcentaje de asistencia al sistema educacional preescolar por parte de los niños y niñas de 0 a 5 años. Además, se examinan las principales razones de no asistencia recogidas por la última encuesta Casen.

La cuarta sección analiza algunos indicadores de salud pertinentes a la población de NNA entre 0 y 17 años. Específicamente, su composición por adscripción a sistema previsional de salud, realización del control del niño sano (en el caso de los niños de 0 a 9 años) y estado nutricional (en el caso de los niños de 0 a 6 años).

En la quinta sección se examina la distribución de la población de NNA de la RMS desde el punto de vista de la estructura de los hogares en los que ellos viven.

Finalmente, en la sexta -y última- sección se presentan las principales conclusiones que es posible extraer a partir del análisis realizado en las secciones precedentes.

1. Antecedentes demográficos

De acuerdo con los resultados de la encuesta Casen 2024, la población de niños, niñas y adolescentes (NNA) de 0 a 17 años que viven en la RMS representa el 21,8% de la población regional (Gráfico 1). La cifra anterior señaló un descenso en la proporción de NNA en el total de población tanto respecto de la medición realizada en 2022 como a los registros previos correspondientes a los años 2017, 2015 y 2013.

Gráfico 1
Región Metropolitana de Santiago
Porcentaje de personas de 0 a 17 años, 2013-2024



Fuente: encuesta Casen, Ministerio de Desarrollo Social y Familia.

Según los resultados de Casen 2024, hay presencia de NNA en el 38,9% de los hogares de la RMS (versus el 39,7% que registró Casen 2022 y el 45,8% de Casen 2017). Sin embargo, la presencia de NNA no es homogénea entre los hogares de los distintos quintiles de ingreso (Gráfico 2); mientras que en el 47,8% de los hogares pertenecientes al quintil de menores ingresos hay presencia de NNA, entre los hogares del quintil de ingresos más altos, la proporción correspondiente es de sólo 22,1%.

Gráfico 2
Región Metropolitana de Santiago
Porcentaje de hogares con personas de 0 a 17 años por quintil ingreso autónomo regional per cápita del hogar, 2017-2022-2024

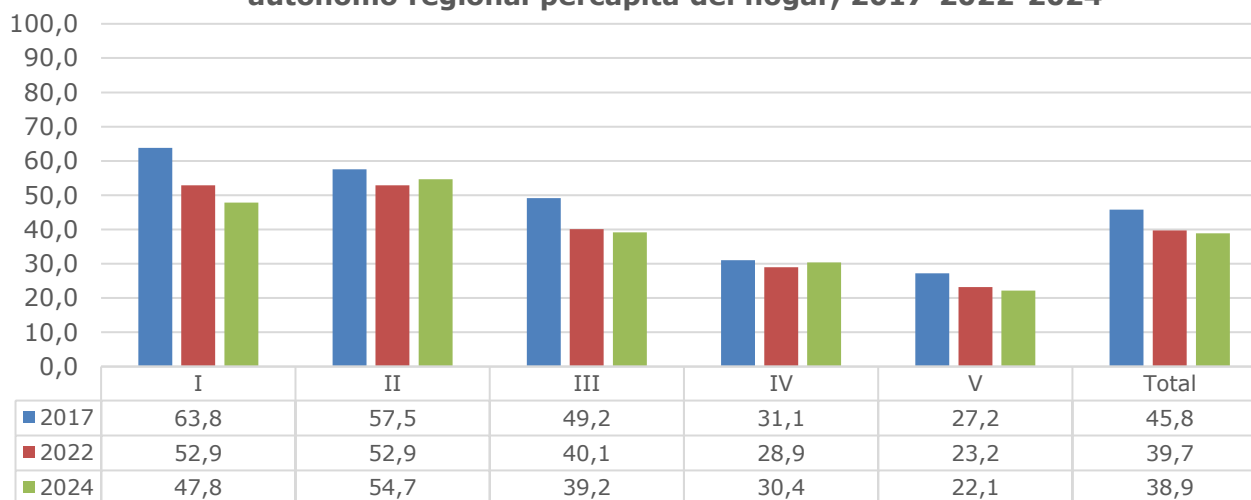

Fuente: encuesta Casen, Ministerio de Desarrollo Social y Familia.

La composición por sexo de la población de NNA revela una mayoría de hombres, los cuales representan el 50,9% del total (Gráfico 3). Asimismo, los hombres alcanzan su mayor participación en el grupo de 14 a 17 años (52,0%), mientras que las mujeres tienen la proporción más alta en el tramo de 0 a 3 años (50,8%). Por otra parte, en la población mayor de 18 años el porcentaje de mujeres supera al de hombres.

Gráfico 3
Región Metropolitana de Santiago
Distribución de la población según sexo, por tramo de edad, 2024

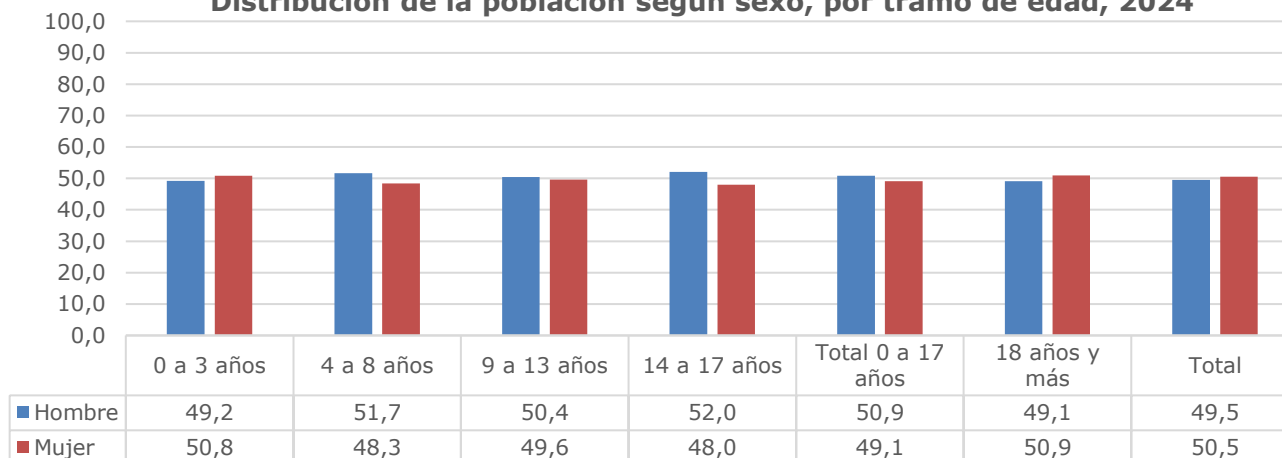

Fuente: encuesta Casen, Ministerio de Desarrollo Social y Familia.

2. Pobreza

La pobreza de ingresos entre la población de NNA de la RMS disminuyó desde 24,3% en 2022 hasta 20,1% en 2024 (Gráfico 4). Por otra parte, la incidencia de la pobreza de ingresos todavía sigue siendo significativamente mayor entre los NNA respecto de lo que se estima entre la población mayor de 18 años.

Gráfico 4
Región Metropolitana de Santiago
Incidencia de pobreza de ingresos,
por tramo de edad, 2017-2022-2024
(porcentaje, personas)

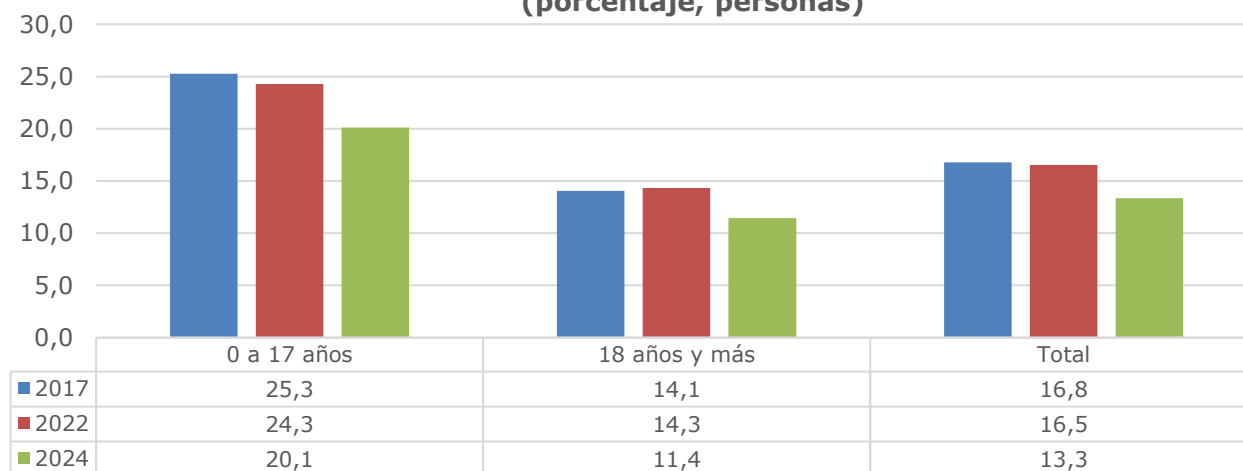

Fuente: encuesta Casen, Ministerio de Desarrollo Social y Familia.

En cuanto a la evolución de la pobreza extrema de ingresos entre los NNA de la RMS, los resultados de las últimas Casen también revelan una disminución. En efecto, desde una incidencia de 11,3% en 2017 se pasó a 9,4% en 2022, mientras que la última medición señala que el 7,3% de los NNA de la RMS se encuentran en situación de pobreza extrema de ingresos (Gráfico 5). Como se observa, el porcentaje de NNA en situación de pobreza extrema supera el que corresponde a la población mayor de 18 años.

Gráfico 5
Región Metropolitana de Santiago
Incidencia de pobreza extrema de ingresos,
por tramo de edad, 2017-2022-2024
(porcentaje, personas)

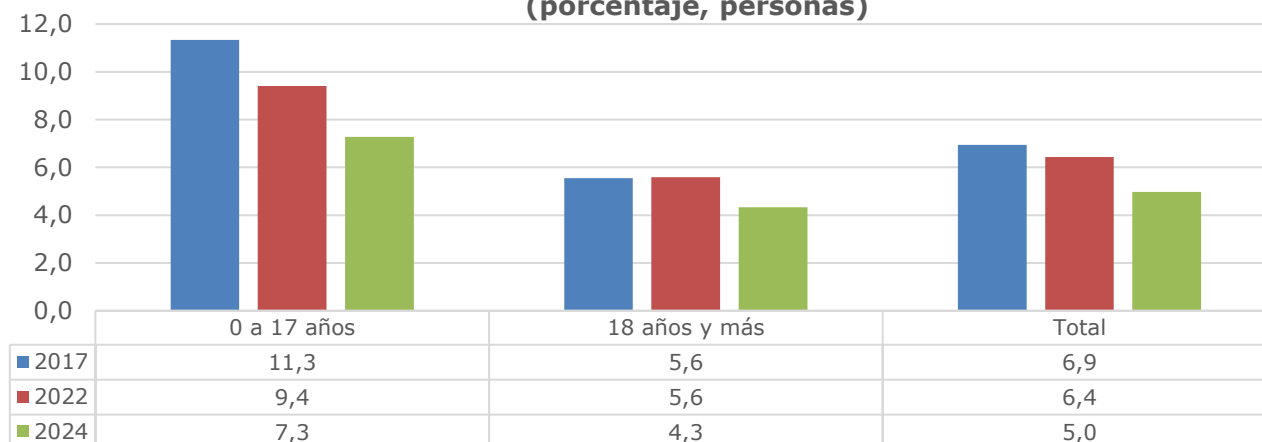

Fuente: encuesta Casen, Ministerio de Desarrollo Social y Familia.

Con respecto a la medición multidimensional de la pobreza, los resultados de Casen 2024 señalaron que la incidencia de ésta entre la población regional menor de 18 años alcanza a 25,2% (Gráfico 6). El resultado anterior fue inferior en 3,4 puntos porcentuales (p.p.) al registrado en 2022 (28,6%), si bien continúa superando al que prevalece entre los mayores de 18 años.

Gráfico 6
Región Metropolitana de Santiago
Incidencia de la pobreza multidimensional, por tramo de edad,
2022-2024
(porcentaje, personas)

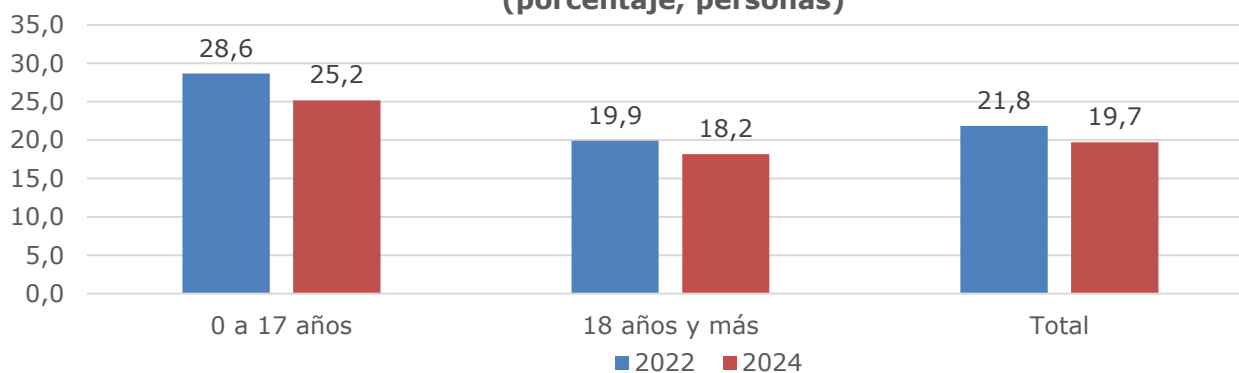

Fuente: encuesta Casen, Ministerio de Desarrollo Social y Familia.

Con respecto a la incidencia de la pobreza severa (personas u hogares que están en situación de pobreza de ingresos y multidimensional de forma simultánea), los resultados de Casen 2024 señalaron que ésta afecta al 9,3% de los NNA que viven en la RMS (Gráfico 7). Este porcentaje resultó ser 3,9 p.p. más bajo que la estimación correspondiente a 2022 (13,2%). En ambas mediciones la pobreza severa que afecta a los NNA supera de manera significativa a la estimada entre los mayores de 18 años.

Gráfico 7
Región Metropolitana de Santiago
Incidencia de la pobreza severa, por tramo de edad, 2022-2024
(porcentaje, personas)

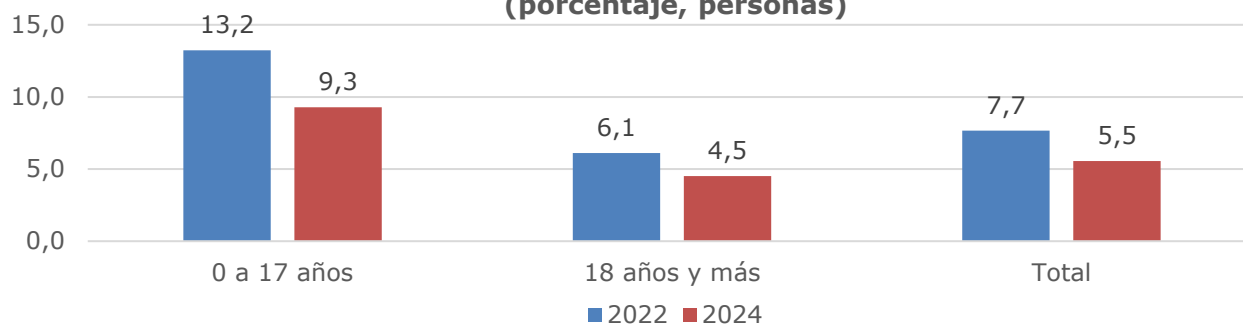

Nota: al 95% de confianza las diferencias entre NNA y mayores de 18 años son estadísticamente significativas en 2022 y 2024.

Fuente: encuesta Casen, Ministerio de Desarrollo Social y Familia.

3. Educación

La tasa de asistencia neta al nivel de educación preescolar por parte de niños y niñas de 0 a 5 años de la RMS aumentó desde 46,2% en 2022 hasta 54,8% en 2024 (Gráfico 8). Asimismo, en el grupo de niños y niñas de 0 a 3 años el incremento de asistencia superó los 10 p.p. entre los años mencionados, culminando en un 39,5% en 2024. Con respecto a los niños y niñas de 4 a 5 años, la tasa de asistencia neta creció desde el 76,7% en 2022 hasta el 83,8% en la última Casen¹.

Gráfico 8
Región Metropolitana de Santiago
Tasa de asistencia neta de NNA por tramo de edad, 2017-2022-2024
(porcentaje, personas)

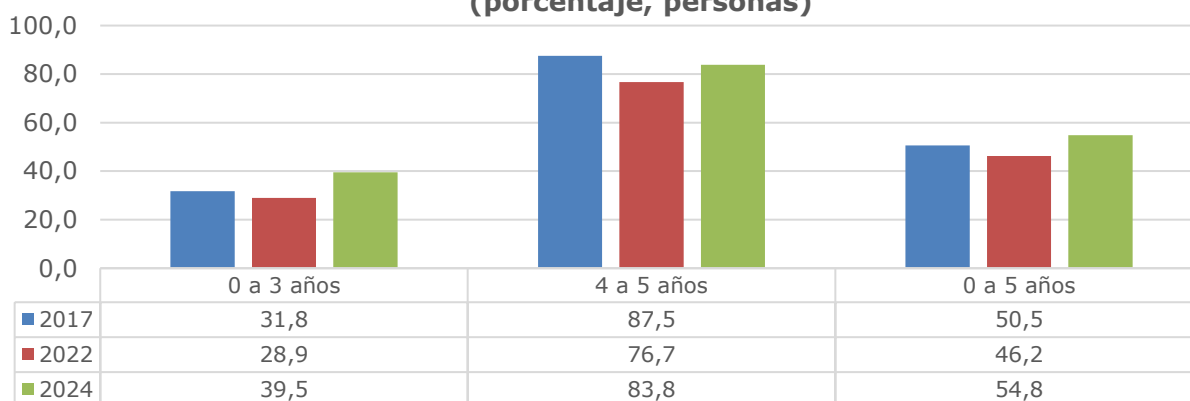

Fuente: encuesta Casen, Ministerio de Desarrollo Social y Familia.

¹ Ver en anexo definición de tasa neta de asistencia.

Si se examina la composición de la tasa de asistencia neta a educación preescolar correspondiente a Casen 2024 por quintil de ingreso autónomo regional, se observan diferencias importantes entre los quintiles extremos de la distribución de ingresos (Gráfico 9).

La asistencia del grupo de niños y niñas de 0 a 3 años pertenecientes al quintil de menores ingresos alcanza a 30,5% mientras que en el quintil de ingresos más altos llega a 46,3%. En el caso del grupo de niños y niñas entre 4 y 5 años, la asistencia neta correspondiente al primer quintil promedia 78,9% mientras que en el quinto quintil es de 98,3%.

Al considerar en forma conjunta todo el grupo de niños y niñas de 0 a 5 años, se constata que entre los que pertenecen al quintil de ingresos más bajos, la tasa de asistencia promedio alcanza a 47,9%, mientras que entre los pertenecientes al quintil de mayores ingresos la tasa correspondiente es de 62,6%.

Gráfico 9
Región Metropolitana de Santiago
Tasa de asistencia neta de NNA de 0 a 5 años por quintil de ingreso autónomo regional per cápita del hogar según grupos de edad, 2024
(porcentaje, personas)

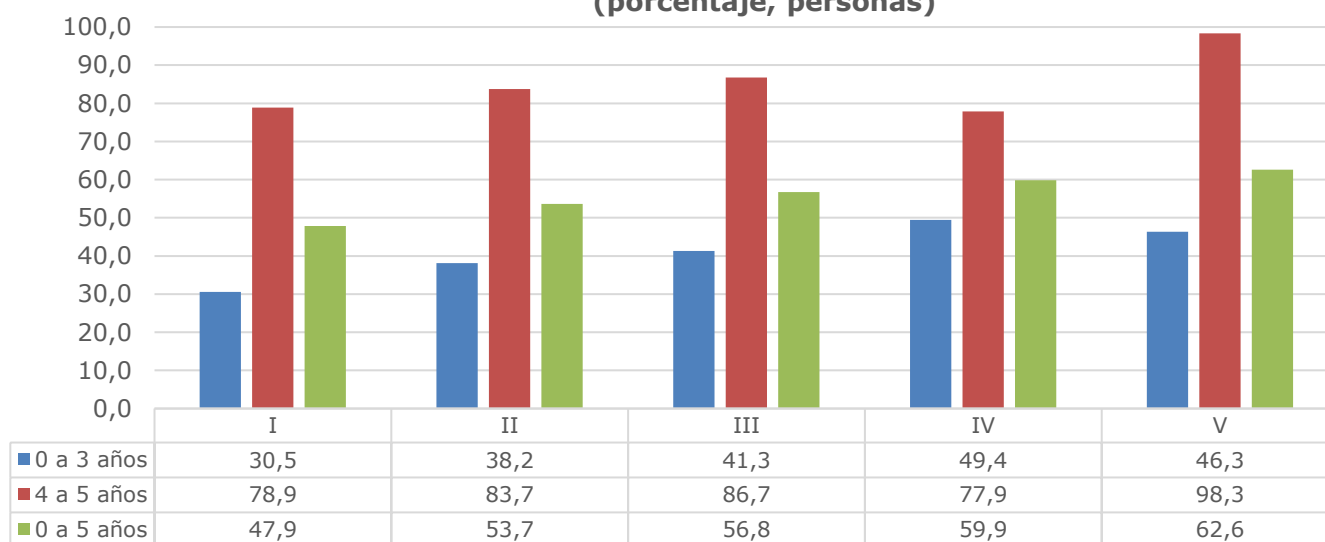

Fuente: encuesta Casen, Ministerio de Desarrollo Social y Familia.

Las principales razones reportadas en la encuesta Casen 2024 para la no asistencia a un establecimiento educacional por parte de niños y niñas de 0 a 5 años de la RMS que no asisten (según lo informado por el jefe/a de hogar o persona mayor de 18 años que responde la encuesta), se muestran -en términos de frecuencias relativas- en el Cuadro 1 de la página siguiente.

En el caso de los niños y niñas de 0 a 3 años que no asisten, la razón más frecuente que se esgrime para no asistir es que "no es necesario porque lo(a) cuidan en la casa" (60,8% de las menciones). La segunda razón más importante es que "no es necesario que asista a esa edad" (23,6% de las menciones).

Entre los niños y niñas de 4 a 5 años, si bien la razón “no es necesario porque lo(a) cuidan en la casa” también alcanza la mayor proporción como motivo esgrimido para la no asistencia (57,7%), ahora la segunda razón más mencionada se vincula con “razones de acceso a establecimiento” (13,5%), mientras que la tercera mayor participación corresponde a “no es necesario que asista a esa edad” (10,0%).

Cuadro 1

Región Metropolitana de Santiago

Razones de no asistencia a educación parvularia de niños y niñas de 0 a 5 años, por tramos de edad

Resultados Encuesta Casen 2024

(porcentaje, población de 0 a 5 años que no asiste por tramo de edad)

Razones de no asistencia	0 a 3 años	4 a 5 años	0 a 5 años
No es necesario porque lo(a) cuidan en la casa	60,8	57,7	60,6
No es necesario que asista a esta edad	23,6	10,0	22,6
Se desconfía del cuidado que recibiría	2,4	2,7	2,4
Se enfermaría mucho	3,8	4,4	3,9
Dada su discapacidad, se prefiere que no asista	1,0	1,6	1,0
Por temor a contagiarse de una enfermedad	0,3	1,4	0,3
Razones económicas*	2,2	0,8	2,1
Razones de acceso a establecimiento*	4,5	13,5	5,2
Otra razón	1,1	8,0	1,7
No sabe/no responde	0,2	0,0	0,2
Total	100,0	100,0	100,0

Fuente: encuesta Casen, Ministerio de Desarrollo Social y Familia.

*: en anexo se explica detalle de categorías agrupadas.

4. Salud

Si se examina la adscripción a seguro previsional de salud por parte de los NNA de la RMS según el quintil de ingresos al que pertenece su hogar (Gráfico 10), se observa que entre los NNA del quintil de menores ingresos el porcentaje de afiliación al sistema público de salud (Fonasa) alcanza al 95,1% (versus 12,8% entre los NNA del quintil de mayores ingresos).

Asimismo, el porcentaje de afiliación al sistema privado (Isapres) entre los NNA del primer quintil sólo llega al 2,0% (versus 84,6% entre los NNA del quinto quintil) y el 2,1% no estaría afiliado a ningún sistema (versus sólo el 0,5% de los NNA del quintil de ingresos más altos).

Con todo, la proporción de NNA de la RMS que no se encuentra afiliado(a) a ningún sistema de previsión de salud alcanza a 1,5%.

Gráfico 10
Región Metropolitana de Santiago
Distribución de la población de NNA por quintil de ingreso autónomo regional per cápita del hogar según afiliación a sistema previsional de salud, 2024
(porcentaje, personas)

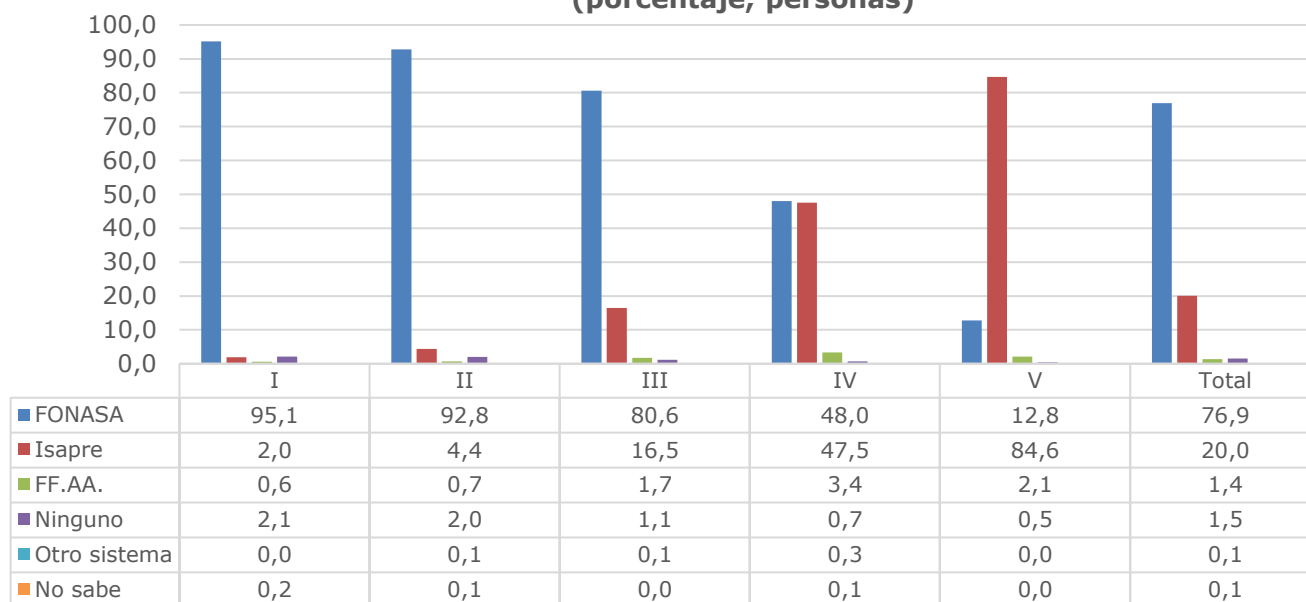

Fuente: encuesta Casen, Ministerio de Desarrollo Social y Familia.

Con respecto a los niños y niñas de 0 a 9 años de la RMS que durante los últimos doce meses se han realizado el control del niño sano, los resultados de Casen 2024 indican que el 87,1% de ellos(as) se realizó este control (Gráfico 11). En tanto, entre los niños(as) de 0 a 1 años, el porcentaje de realización de dicho control es de 97,7%.

Gráfico 11
Región Metropolitana de Santiago
Porcentaje de niños y niñas de 0 a 9 años que se realizaron el control del niño sano en los últimos 12 meses por tramo de edad, 2022-2024
(personas, porcentaje)

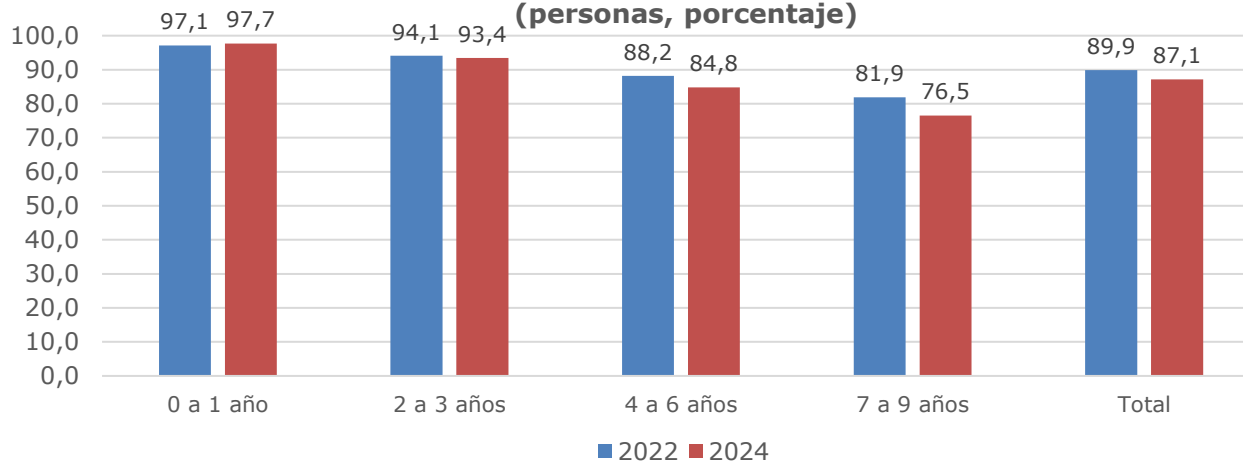

Fuente: encuesta Casen, Ministerio de Desarrollo Social y Familia.

La proporción de niños y niñas de 0 a 9 años pertenecientes al quintil de menores ingresos que durante los últimos doce meses se han realizado el control del niño sano alcanza al 85,5% (Gráfico 12). El porcentaje más alto corresponde al quinto quintil, segmento en el que 90,0% de los niños y niñas de 0 a 9 años se han realizado el control.

Gráfico 12
Región Metropolitana de Santiago
Porcentaje de niños y niñas de 0 a 9 años que se realizaron el control del niño sano en los últimos 12 meses, por quintil de ingreso autónomo regional per cápita del hogar, 2022-2024 (personas, porcentaje)

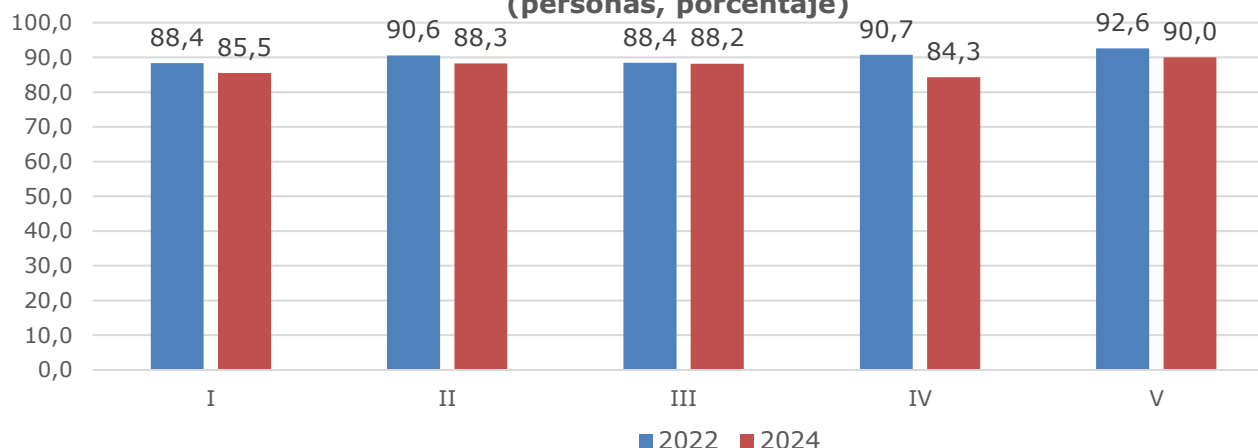

Fuente: encuesta Casen, Ministerio de Desarrollo Social y Familia.

En cuanto al estado nutricional de los niños y niñas de 0 a 6 años de la RMS, los resultados de Casen 2024 revelan que el 86,2% de ellos(as) tiene un estado nutricional normal (Gráfico 13); el 1,7% reporta desnutrición o riesgo de desnutrición; el 10,8% tiene sobrepeso; y el 1,2%, tendría obesidad.

Gráfico 13
Región Metropolitana de Santiago
Distribución de la población de 0 a 6 años según estado nutricional reportado, 2022-2024

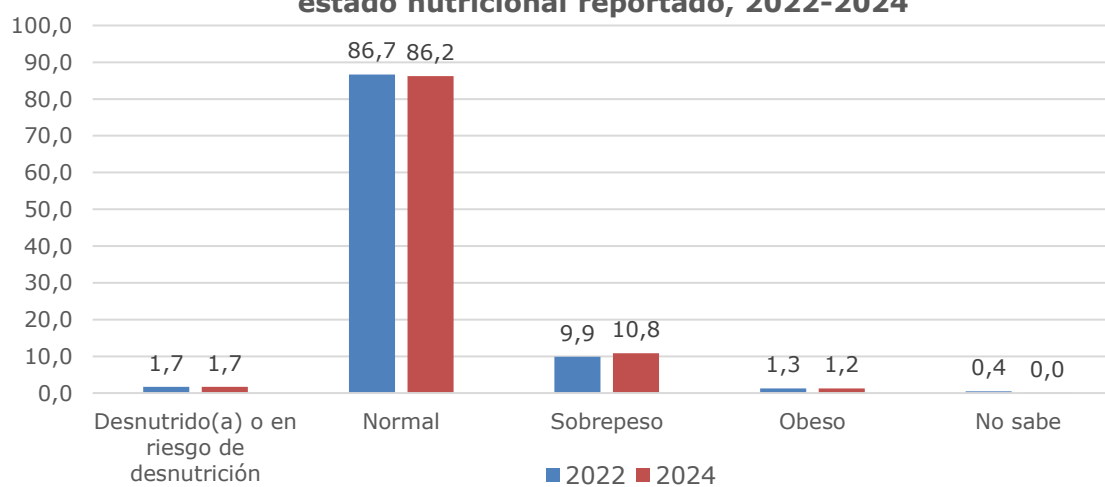

Fuente: encuesta Casen, Ministerio de Desarrollo Social y Familia.

Al examinar el estado nutricional de los niños y niñas de 0 a 6 años según el quintil de ingresos al que pertenece su hogar (Gráfico 14), se observa que el porcentaje de desnutrición (o riesgo de) entre los niños del quintil de menores ingresos es de 2,7% (versus 0,2% entre los niños del quintil de ingresos más altos).

El sobrepeso afecta al 11,6% de los niños y niñas de 0 a 6 años pertenecientes al primer quintil de ingresos (versus el 2,5% de los que pertenecen al quinto quintil) y alcanza su incidencia más alta entre los niños y niñas del segundo quintil de ingresos, donde el porcentaje respectivo con ese estado nutricional alcanza a 14,0%.

La obesidad, por su parte, llega a 2,1% entre los niños y niñas de 0 a 6 años pertenecientes al primer quintil y es casi nula entre los niños del quinto quintil.

Gráfico 14
Región Metropolitana de Santiago
Porcentaje de la población de 0 a 6 años en situación de malnutrición según estado nutricional reportado, por quintil de ingreso autónomo per cápita del hogar, 2024

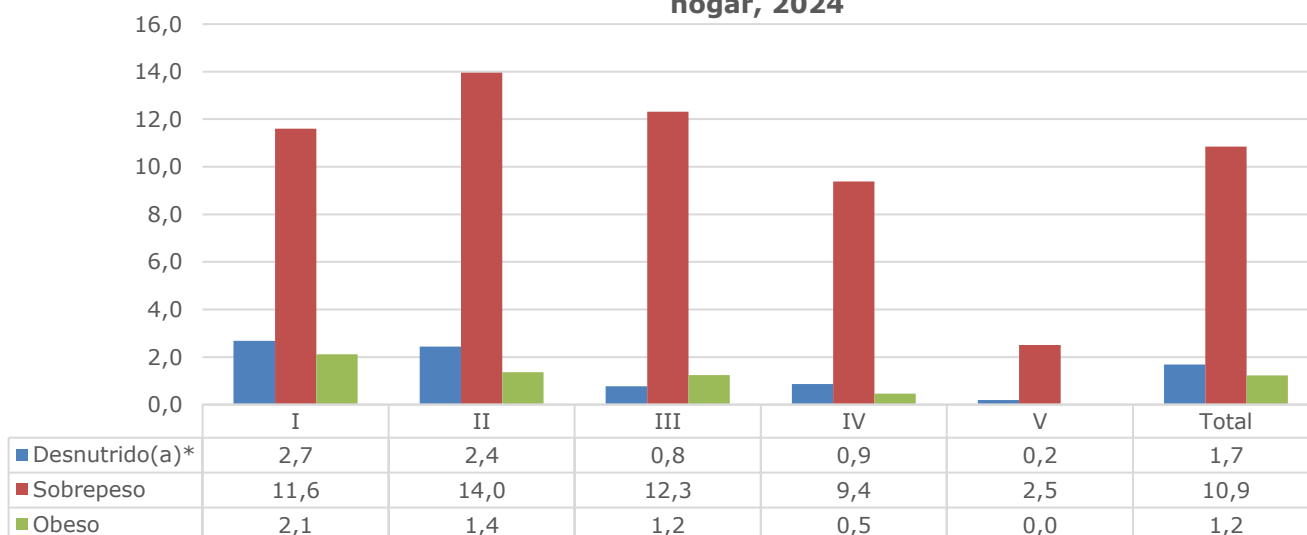

*: corresponde a desnutrido(a) o en riesgo de desnutrición.

Fuente: encuesta Casen, Ministerio de Desarrollo Social y Familia.

5. Hogares

En relación con las estructuras de los hogares en los que viven los NNA, los resultados de Casen 2024 permiten establecer que el 56,9% de los NNA de la RMS integra una familia de tipo nuclear biparental (Gráfico 15).

De igual forma, el 13,8% de los NNA vive en una familia extendida biparental; el 11,4% integra una familia extendida monoparental; y el 17,8% vive con una familia nuclear monoparental.

Por otra parte, en el Gráfico 16 de la página siguiente se presenta la composición por tipo de hogar de los NNA de la RMS, de acuerdo con la última Casen, pero esta vez distinguiendo por el quintil de ingreso al que pertenece el hogar del niño(a) o adolescente².

² Ver en anexo tipología utilizada para análisis estructuras de hogares en encuesta Casen 2024.

Gráfico 15
Región Metropolitana de Santiago
Distribución de la población de 0 a 17 años según tipo de hogar
(2017-2022-2024)
(Porcentaje, población de 0 a 17 años)

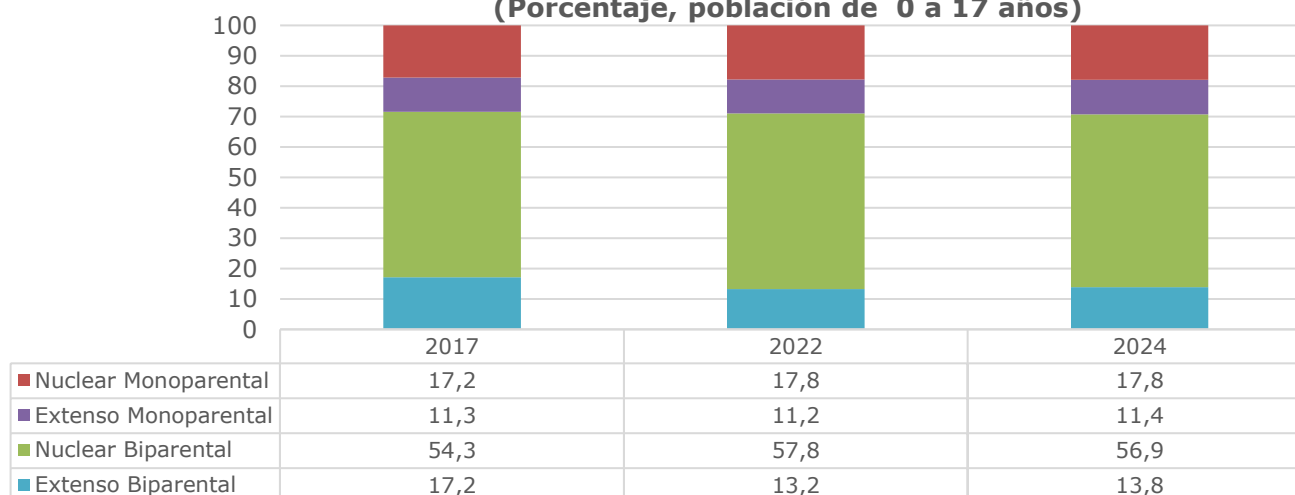

Nota: se omiten incidencias de hogares unipersonales y censales.
Fuente: encuesta Casen, Ministerio de Desarrollo Social y Familia.

Según se puede observar, entre los NNA pertenecientes al quintil de menores ingresos, la estructura familiar nuclear biparental tiene una participación de 43,1% (versus 85,2% en el quintil de mayores ingresos). Asimismo, el 24,5% de los NNA del primer quintil integra un hogar nuclear monoparental (versus el 10,5% de los NNA del quinto quintil).

Gráfico 16
Región Metropolitana de Santiago
Distribución de la población de NNA por quintil de ingreso autónomo
regional per cápita del hogar según tipo de hogar (2024)

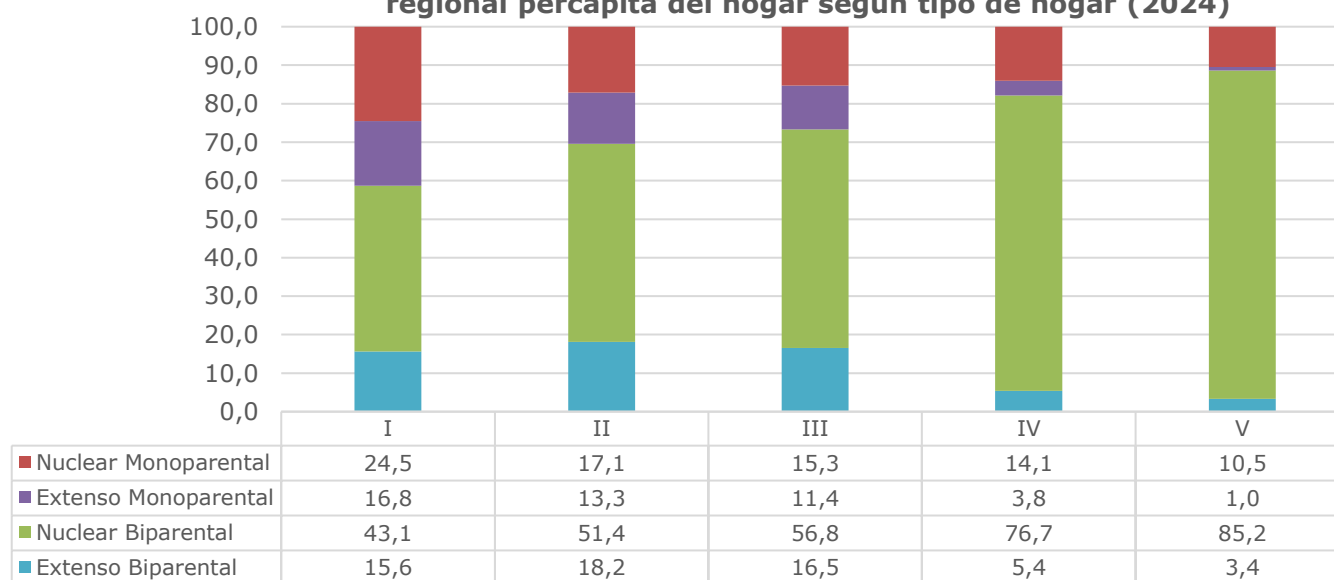

Nota: se omiten incidencias de hogares unipersonales y censales.
Fuente: encuesta Casen, Ministerio de Desarrollo Social y Familia.

Al interior del grupo de NNA del primer quintil de ingresos, la familia extendida monoparental tiene una participación de 16,8% (versus sólo 1,0% entre los NNA del quintil de ingresos más altos). Por último, el porcentaje de NNA viviendo en familias extendidas biparentales supera el 15% en los quintiles I, II y III mientras que en los quintiles IV y V tiene participaciones mucho más reducidas.

6. Conclusiones

- Según los resultados de la encuesta Casen 2024, la población de NNA de 0 a 17 años en la RMS representa el 21,8% de la población regional. Este resultado involucra una disminución 2,6 p.p. con respecto al registro del año 2013.
- La presencia de NNA no es homogénea entre los hogares de los distintos quintiles de ingreso. Mientras que en el 47,8% de los hogares pertenecientes al quintil ingresos más bajos hay presencia de NNA, en el quintil de mayores ingresos el porcentaje correspondiente es de sólo 22,1%.
- La pobreza de ingresos entre los NNA de la RMS cayó desde 24,3% en 2022 hasta 20,1% en 2024. La pobreza extrema también disminuyó, desde 9,4% en 2022 hasta 7,3% en 2024. La incidencia de la pobreza multidimensional entre los NNA de la RMS se redujo desde 28,6% en 2022 hasta 25,2% en 2024. Por otra parte, la incidencia de la pobreza severa (personas u hogares que se encuentran en situación de pobreza de ingresos y multidimensional de manera simultánea) se contrajo desde 13,2% en 2022 hasta 9,3% durante 2024.
- La asistencia a enseñanza preescolar por parte de niños y niñas de 0 a 5 años de la RMS aumentó desde 46,2% en 2022 hasta 54,8% en 2024. Sin embargo, todavía persisten diferencias importantes en este indicador por estrato socioeconómico. Así, mientras en el quintil de menores ingresos la asistencia llega a 47,9%, en el quintil de ingresos más altos alcanza a 62,6%. Entre las razones para la no asistencia de los niños y niñas de 0 a 3 años de la RMS, continúa predominando -con mucha distancia- la razón "no es necesario porque lo(a) cuidan en la casa".
- El 87,1% de los niños y niñas de 0 a 9 años de la RMS se han realizado el control del niño sano durante los doce meses previos a la aplicación de Casen 2024, no observándose diferencias muy significativas en este porcentaje entre los distintos quintiles de ingreso. Entre los niños y niñas de 0 a 1 año, el porcentaje de realización del control mencionado llega al 97,7%.
- La prevalencia de la desnutrición reportada entre los niños y niñas de 0 a 6 años de la RMS alcanza al 1,7%. Sin embargo, la prevalencia del sobrepeso es mayor, llegando al 10,8%. Asimismo, el porcentaje de niños y niñas que han sido reportados con obesidad es del 1,2%. No obstante, los porcentajes señalados son más altos entre los niños y niñas de los quintiles de menores ingresos. Concretamente, más del 15% de los niños y niñas pertenecientes a los dos quintiles más pobres presentan algún grado de malnutrición, ya sea por desnutrición, sobrepeso u obesidad.

- El 56,9% de los NNA de la RMS vive en familias de tipo nuclear biparental. Sin embargo, en los quintiles de menores ingresos la proporción de NNA que vive en familias con esa estructura es significativamente menor, aumentando el porcentaje de NNA que reside en familias extendidas, ya sean monoparentales o biparentales.

Anexo – Conceptos y definiciones utilizados

Tasa neta de asistencia preescolar: Número total de alumnos de 0 a 5 años que asisten a preescolar por sobre la población de 0 a 5 años.

Tasa neta de asistencia básica: Número total de alumnos de 6 a 13 años que asisten a educación básica por sobre la población de 6 a 13 años.

Tasa neta de asistencia media: Número total de alumnos de 14 a 17 años que asisten a educación media por sobre la población de 14 a 17 años.

Agrupación de razones de no asistencia niños de 0 a 6 años

Razones personales	No es necesario porque lo(a) cuidan en la casa No es necesario que asista a esta edad Se desconfía del cuidado que recibiría Se enfermaría mucho Dada su discapacidad, se prefiere que no asista
Razones económicas	Dificultad económica No fue priorizado por el establecimiento
Razones de acceso a establecimiento educacional	No hay matrícula (vacantes) No lo aceptan Dada su discapacidad, el establecimiento educacional no lo acepta o no ofrecen las condiciones adecuadas No existe establecimiento cercano Dificultad de acceso o movilización

Tipología de Hogares – Encuesta Casen 2024

Hogar Unipersonal: aquel compuesto por una sola persona
Hogar Nuclear Monoparental: Núcleo con presencia sólo de padre o madre, en que existe una relación entre este(a) e hijo(a)
Hogar Nuclear Biparental: Núcleo conyugal (pareja) con o sin hijos
Hogar Extenso o Compuesto Monoparental: Núcleo con presencia sólo de padre o madre, en que existe una relación entre este(a) e hijo(a), que además incluye otro(s) pariente(s) o no pariente(s).
Hogar Extenso o Compuesto Biparental: Núcleo conyugal con presencia o no de hijos, que además incluye otro(s) pariente(s) o no pariente(s).
Hogar CENSAL corresponde a hogares con integrantes sin relación filial